



Município de Nova Fátima – Estado do Paraná

CNPJ – 75.828.418/0001-90

Rua Dr. Aloysio de Barros Tostes, 420 – centro

CEP 86.310-000 - Nova Fátima – PR

☎ 0** 43 3552-1122



Relatório de Monitoramento do Plano Municipal de Educação – PME de Nova Fátima/PR

**Lei Municipal n° 1.953/2015 (prorrogada pela Lei
Municipal 2.519/2025)**

Nova Fátima/PR

2025



Município de Nova Fátima – Estado do Paraná

CNPJ – 75.828.418/0001-90

Rua Dr. Aloysio de Barros Tostes, 420 – centro
CEP 86.310-000 - Nova Fátima – PR
☎ 0** 43 3552-1122

PREFEITA: RENATA MONTENEGRO BALAN XAVIER

VICE PREFEITO: JOSÉ EDUARDO MELLO DE PAULA

PRESIDENTE DA CÂMARA: ANTÔNIO MARCOS SOUZA

COMISSÃO DE EDUCAÇÃO: GILBERTO ALMEIDA GABRIEL PEREIRA, ALEX APARECIDO SOARES e BENÍCIO BARBOSA DOS SANTOS

DADOS DE REFERÊNCIA DO RELATÓRIO

Tipo de Relatório: (X) de Monitoramento (X) de Avaliação

Comissão Coordenadora – Ato legal N° 192 ano 2025

Willian Pereira da Silva

Lívia Carla Evangelista

Gisleine Bonifácio Silva

Marciana Egídia de Matos Xavier

Equipe Técnica – Ato Legal N° 192 ano 2025

Willian Pereira da Silva

Maria Célia Vergílio

Nair de Souza Santos

Kaylly Alexandra Ogg dos Santos Sampaio Câmara

Alex Aparecido Soares

Gilberto Almeida Gabriel Pereira

Adriana Selim Rodrigues Ribeiro

Natiele Aparecida Campos Zorzin

Patrícia Aparecida da Costa Faustino

Juliana Silveira Belinelli de Lima

Raquel Paulino Carvalho de Campos

Valdirene de Fátima Saragoza Fernandes Teluski

Vanessa Balarin Yamauti Izidorio

Maria Angélica Ribeiro Rosa

Maria Zilda de Lima Chaek

Elisa Ângela Ribeiro Gonçalves



Município de Nova Fátima – Estado do Paraná

CNPJ – 75.828.418/0001-90

Rua Dr. Aloysio de Barros Tostes, 420 – centro

CEP 86.310-000 - Nova Fátima – PR

☎ 0** 43 3552-1122

SUMÁRIO

APRESENTAÇÃO.....	04
META 01.....	05
META 02.....	08
META 03.....	10
META 04.....	12
META 05.....	15
META 06.....	18
META 07.....	20
META 08.....	22
META 09.....	25
META 10.....	26
META 11.....	27
META 12.....	29
META 13.....	31
META 14.....	32
META 15.....	33
META 16.....	35
META 17.....	37
META 18.....	38
META 19.....	41
META 20.....	45
CONCLUSÃO E RECOMENDAÇÕES.....	47
ANEXOS.....	



Município de Nova Fátima – Estado do Paraná

CNPJ – 75.828.418/0001-90

Rua Dr. Aloysio de Barros Tostes, 420 – centro

CEP 86.310-000 - Nova Fátima – PR

☎ 0** 43 3552-1122

APRESENTAÇÃO

Em consonância com o Plano Nacional de Educação (PNE), Lei Federal nº13.005/2014 e com o Plano Estadual de Educação do Paraná (PEE-PR), Lei Estadual nº 18.492/2015, a lei do Plano Municipal de Educação de Nova Fátima/PR ressalta a necessidade de seu monitoramento contínuo e de avaliações periódicas, com envolvimento das instâncias responsáveis e a devida mobilização social para acompanhar sistematicamente o esforço de implementação das metas e estratégias do plano.

O presente relatório trata do período compreendido entre 2023 e 2024 e, do ponto de vista metodológico, observou os procedimentos contidos no “Caderno de Orientações para Monitoramento e Avaliação dos Planos Municipais de Educação”.

O IPARDES e SEED sistematizou e disponibilizou os dados disponíveis até novembro de 2024, por meio dos Cadernos de Subsídios para o Monitoramento e Avaliação dos PME. Porém, com as seguintes limitações: Os dados municipais provenientes do último Censo Demográfico ainda estão sendo publicados e sem calendário de finalização de divulgação definido pelo IBGE. Em virtude do contingente populacional mensurado pelo Censo Demográfico de 2022, a série histórica das estimativas municipais utilizadas como subsídio para avaliação dos PME no Paraná, necessitarão ser ajustadas. Dessa forma, a atualização dos Cadernos de Subsídios foi realizada com limitações.



Município de Nova Fátima – Estado do Paraná

CNPJ – 75.828.418/0001-90

Rua Dr. Aloysio de Barros Tostes, 420 – centro

CEP 86.310-000 - Nova Fátima – PR

☎ 0** 43 3552-1122

1. COMPORTAMENTO DAS METAS NO PERÍODO

Meta 01

Meta	Texto da meta
1	<i>Universalizar até 2016 o atendimento escolar da população de 4 (quatro) e 5 (cinco) anos, ampliar até o final da vigência deste plano, a oferta de Educação Infantil, de forma a atender no mínimo 50% da população de até 3 (três) anos de idade..</i>

FICHA METODOLÓGICA DOS INDICADORES MUNICIPAIS

Indicador 1 ^a	Percentual da população de 4 a 5 anos que frequenta a escola/creche
Conceitos e definições	Percentual de crianças de 4 e 5 anos que estão matriculadas na pré-escola no município. Mede a taxa líquida de atendimento no município na faixa etária.
Fórmula de cálculo	$(\text{Número de pessoas de 4 e 5 anos matriculadas na pré-escola} / \text{Número total de pessoas de 4 e 5 anos}) \times 100$
Unidade de medida	% de pessoas.
Comentários sobre a meta	a) Não segue a fonte oficial de dados sugerida pelo Ministério (Censo Demográfico 2010 e PNAD), para o denominador. b) Não é comparável com outros entes subnacionais. c) É utilizada nesse cálculo, a variável de endereço da matrícula (CO_MUNICIPIO), isto é, onde a escola está localizada e a variável (QT_MAT_BAS_4_5), isto é, quantas matrículas de 4 a 5 anos há no município. Ao se utilizar essa variável, (CO_MUNICIPIO), contabilizase estudantes que estudam em municípios diferentes dos que residem, podendo acarretar em cobertura acima de 100%. *Até novembro de 2024, os dados municipais provenientes do último Censo Demográfico 2022 não foram divulgados pelo IBGE.



Município de Nova Fátima – Estado do Paraná

CNPJ – 75.828.418/0001-90

Rua Dr. Aloysio de Barros Tostes, 420 – centro

CEP 86.310-000 - Nova Fátima – PR

☎ 0** 43 3552-1122

	b) Proporciona acompanhar o desempenho da cobertura de matrículas dos municípios paranaenses de modo desagregado e anual, via fonte alternativa de dados.
Indicador 1B	Percentual da população de 0 a 3 anos que frequenta a escola/creche
Conceitos e definições	Proporção de pessoas de 0 a 3 anos matriculada em creche
Fórmula de cálculo	Percentual de crianças de 0 a 3 anos que estão matriculadas em creche no município. Mede a taxa líquida de atendimento no município na faixa etária.
Unidade de medida	(Número de pessoas de 0 a 3 anos matriculadas em creche / Número total de pessoas de 0 a 3 anos) X 100
Comentários sobre a meta	<p>a) Não segue a fonte oficial de dados sugerida pelo Ministério (Censo Demográfico 2010 e PNAD), para o denominador. b) Não é comparável com outros entes subnacionais. c) É utilizada nesse cálculo, a variável de endereço da matrícula (CO_MUNICIPIO), isto é, onde a escola está localizada e a variável (QT_MAT_BAS_0_3), isto é, quantas matrículas de 0 a 3 anos há no município. Ao se utilizar essa variável, (CO_MUNICIPIO), contabiliza-se estudantes que estudam em municípios diferentes dos que residem, podendo acarretar em cobertura acima de 100%. 7</p> <p>*Até novembro de 2024, os dados municipais provenientes do último Censo Demográfico 2022 não foram divulgados pelo IBGE.</p> <p>b) Proporciona acompanhar o desempenho da cobertura de matrículas dos municípios paranaenses de modo desagregado e anual, via fonte alternativa de dados.</p>

Comentários: Níveis de desagregação: Estados e Municípios / Periodicidade de atualização: Anual / Desvantagens: a) Não utiliza a fonte oficial de dados sugerida pelo Ministério (Censo Demográfico 2010 e PNAD), para o denominador. b) Não é comparável com outros entes subnacionais. c) Utilizada, nesse cálculo, a variável de endereço da matrícula (CO_MUNICIPIO), ou seja, o local onde a escola está localizada, e a variável QT_MAT_BAS_4_5, isto é, quantas matrículas de 4 a 5 anos há no município. Da mesma forma, ao se utilizar essa variável e (QT_MAT_BAS_0_3), que representa o número de matrículas de 0 a 3 anos, CO_MUNICIPIO, contabiliza-se estudantes que estudam em municípios diferentes de onde residem, o que pode acarretar em cobertura superior a 100%. Vantagens: Proporciona acompanhamento do desempenho da cobertura de matrículas dos municípios paranaenses de forma desagregada e anual, por meio de fonte alternativa de dados.



Município de Nova Fátima – Estado do Paraná

CNPJ – 75.828.418/0001-90

Rua Dr. Aloysio de Barros Tostes, 420 – centro

CEP 86.310-000 - Nova Fátima – PR

☎ 0** 43 3552-1122

COMPORTAMENTO DOS INDICADORES DO PERÍODO

	2014	2015	2016	2017	2018	2019	2020	2021	2022	2023	2024
Indicador 1A	49,0%	55,9%	46,2%	72,2%	57,7%	90,3%	94,1%	91,0%	88,8%	85,7%	89,5%
Indicador 1B	20,3%	36,1%	36,0%	32,9%	40,2%	49,9%	49,0%	48,8%	47,2%	65,6%	60,3%

Fonte: IPARDES – Caderno Estatístico do Município de Nova Fátima/PR

Fonte: IPARDES – Projeção Populacional 2025-2050

Fonte: INEP - Censo Escolar Educação Básica



Município de Nova Fátima – Estado do Paraná

CNPJ – 75.828.418/0001-90

Rua Dr. Aloysio de Barros Tostes, 420 – centro

CEP 86.310-000 - Nova Fátima – PR

☎ 0** 43 3552-1122

Meta 02

Meta	Texto da meta
2	<i>Universalizar o Ensino Fundamental de Nove Anos para população de 6 a 14 anos e que pelo menos 95% (noventa e cinco por cento) dos alunos conclua essa etapa na idade recomendada, até o último ano de vigência deste PME.</i>

FICHA METODOLÓGICA DOS INDICADORES MUNICIPAIS

Indicador 2 ^a	Proporção de pessoas de 6 a 14 anos de idade matriculadas no Ensino Fundamental Regular ou no Ensino Médio Regular.
Conceitos e definições	Percentual de pessoas de 6 a 14 anos de idade que estão matriculadas no município na Educação Básica. Mede o grau de atendimento escolar no município na faixa etária.
Fórmula de cálculo	$(\text{Número de pessoas de 6 a 14 anos matriculadas no Ensino Fundamental Regular ou no Ensino Médio Regular} / \text{Número total de pessoas de 6 a 14 anos}) \times 100$
Unidade de medida	% de Pessoas.

Indicador 2B	Nacional: Percentual de pessoas de 16 anos de idade com pelo menos o Ensino Fundamental concluído.
Fórmula de cálculo	$(\text{População de 16 anos com o ensino fundamental concluído} / \text{População de 16 anos}) \times 100$
Justificativa	Inviável. Não existe dado público municipal e federal que informe todas as pessoas com Ensino Fundamental concluído e que estejam dentro ou fora da escola.

Comentário: Níveis de desagregação: Estados e Municípios / Periodicidade de atualização: Anual / Desvantagens: a) Não utiliza a fonte oficial de dados sugerida pelo Ministério (Censo Demográfico 2010 e PNAD), para o denominador. b) Não é comparável com outros entes subnacionais. c) Utilizada nesse cálculo, a variável de endereço da matrícula (CO_MUNICIPIO), ou seja, onde a escola está localizada, juntamente com as variáveis QT_MAT_BAS_6_10 e QT_MAT_BAS_11_14, que indicam o número de matrículas de 6 a 14 anos — e QT_MAT_BAS_15_17, que representa as matrículas de 15 a 17 anos no município. Ao se utilizar a variável CO_MUNICIPIO, contabilizam-se estudantes que estudam em municípios diferentes dos que residem, o que pode acarretar em cobertura superior a 100%. Vantagens: Proporciona o acompanhamento do desempenho da cobertura de matrículas dos municípios paranaenses de forma desagregado e



Município de Nova Fátima – Estado do Paraná

CNPJ – 75.828.418/0001-90

Rua Dr. Aloysio de Barros Tostes, 420 – centro
CEP 86.310-000 - Nova Fátima – PR

☎ 0** 43 3552-1122

anual, por meio de fonte alternativa de dados.

COMPORTAMENTO DOS INDICADORES DO PERÍODO

	2014	2015	2016	2017	2018	2019	2020	2021	2022	2023	2024
Indicador 2A	91,2%	90,7%	95,2%	95,4%	95,8%	93,7%	92,4%	92,7%	91,3%	86,2%	84,8%
Indicador 2B	-	-	-	-	-	-	-	-	-	-	-

Fonte: IPARDES – Caderno Estatístico do Município de Nova Fátima/PR

Fonte: IPARDES – Projeção Populacional 2025-2050

Fonte: INEP - Censo Escolar Educação Básica



Município de Nova Fátima – Estado do Paraná

CNPJ – 75.828.418/0001-90

Rua Dr. Aloysio de Barros Tostes, 420 – centro

CEP 86.310-000 - Nova Fátima – PR

☎ 0** 43 3552-1122

Meta 03

Meta	Texto da meta
3	<i>Universalizar, até 2016, o atendimento escolar para toda a população de 15 a 17 anos e elevar até a vigência deste Plano, a taxa líquida de matrículas no ensino médio para 85%(oitenta e cinco por cento).</i>

FICHA METODOLÓGICA DOS INDICADORES MUNICIPAIS

Indicador 3 A	Proporção de pessoas de 15 a 17 anos de idade matriculadas na escola.
Conceitos e definições	Percentual de pessoas de 15 a 17 anos que estão matriculadas no município na Educação Básica. Mede o grau de atendimento escolar município na faixa etária.
Fórmula de cálculo	$(\text{Número de pessoas de 15 a 17 anos matriculadas na escola} / \text{Número total de pessoas de 15 a 17 anos}) \times 100$
Unidade de medida	% de Pessoas.

Indicador 3B	Proporção de pessoas de 15 a 17 anos matriculadas no Ensino Médio.
Conceitos e definições	Percentual de pessoas de 15 a 17 anos que estão matriculadas no município no Ensino Médio Regular. Mede a taxa líquida de atendimento no município na faixa etária.
Fórmula de cálculo	$(\text{Número de pessoas de 15 a 17 anos matriculadas no Ensino Médio Regular} / \text{Número total de pessoas de 15 a 17 anos}) \times 100$
Unidade de medida	% de Pessoas.

Comentário: Níveis de desagregação: Estados e Municípios / Periodicidade de atualização: Anual / Desvantagens: a) Não utiliza a fonte oficial de dados sugerida pelo Ministério (Censo Demográfico 2010 e PNAD), para o denominador. b) Não é comparável com outros entes subnacionais. c) Utilizada nesse cálculo, a variável de endereço da matrícula CO_MUNICIPIO, ou seja, o local onde a escola está localizada, e a variável QT_MAT_BAS_15_17, que indica o número de matrículas de 15 a 17 anos no município. Ao se utilizar a variável CO_MUNICIPIO, contabiliza-se estudantes que estudam em municípios diferentes de onde residem, o que pode acarretar cobertura superior a 100%. / Vantagens: Proporciona o acompanhamento do desempenho da cobertura de matrículas dos municípios



Município de Nova Fátima – Estado do Paraná

CNPJ – 75.828.418/0001-90

Rua Dr. Aloysio de Barros Tostes, 420 – centro

CEP 86.310-000 - Nova Fátima – PR

☎ 0** 43 3552-1122

paranaenses de forma desagregado e anual, por meio de fonte alternativa de dados.

COMPORTAMENTO DOS INDICADORES DO PERÍODO

	2014	2015	2016	2017	2018	2019	2020	2021	2022	2023	2024
Indicador 3 ^a	78,3%	73,2%	71,5%	64,0%	69,0%	63,6%	XX	XX	57,4%	49,0%	55,4%
Indicador 3B	56,4%	54,4%	54,7%	51,7%	57,9%	53,6%	XX	XX	46,9%	48,1%	48,1%

Nota: Os resultados de 2020 e 2021 foram suprimidos por recomendação do IBGE, em virtude de dificuldades na coleta de dados da PNADC durante a pandemia de COVID-19 (Nota Técnica 02/2022 do IBGE)

Fonte: IPARDES – Caderno Estatístico – Município de Nova Fátima

Fonte: INEP - Censo Escolar Educação Básica



Município de Nova Fátima – Estado do Paraná

CNPJ – 75.828.418/0001-90

Rua Dr. Aloysio de Barros Tostes, 420 – centro

CEP 86.310-000 - Nova Fátima – PR

☎ 0** 43 3552-1122

Meta 04

Meta	Texto da meta
4	<i>Universalizar, para a população de 4 (quatro) a 17 (dezesete) anos com deficiência, transtornos globais do desenvolvimento e altas habilidades ou superdotação, o acesso à educação básica e ao atendimento educacional especializado, preferencialmente na rede regular de ensino, com a garantia de sistema educacional inclusivo, de salas de recursos multifuncionais, classes, escolas ou serviços especializados, públicos ou conveniados.</i>

FICHA METODOLÓGICA DOS INDICADORES MUNICIPAIS

Indicador 4 ^a	Nacional: Percentual da população de 4 a 17 anos de idade com deficiência que frequenta a escola
Fórmula de cálculo	(População de 4 a 17 anos com deficiência de frequência a escola / População de 4 a 17 anos com deficiência) x 100
Unidade de medida	Inviável. O relatório de linha de base 2014, referente ao primeiro ciclo, utiliza o Censo demográfico como fonte de dados. Contudo, as perguntas e as alternativas de resposta sobre deficiências foram elaboradas de modo distinto nos Censos Demográficos de 2000 e 2010. Há ausência de padronização e definição conceitual, uma vez que as fontes de dados sugeridas (Censo Demográfico e Censo Escolar) adotam conceitos diferentes de deficiência. O Censo Demográfico abrange todas as pessoas (matriculadas ou não), enquanto o Censo Escolar apenas os matriculados. Não há informações sobre transtornos globais do desenvolvimento e altas habilidades ou superdotação para as pessoas que estão fora da escola. Além disso, há impossibilidade de desagregação municipal dos dados ano a ano.
Indicador 4B	Percentual de alunos de 4 a 17 anos de idade com deficiência, TGD e altas habilidades ou superdotação que estudam em classes comuns da educação básica



Município de Nova Fátima – Estado do Paraná

CNPJ – 75.828.418/0001-90

Rua Dr. Aloysio de Barros Tostes, 420 – centro

CEP 86.310-000 - Nova Fátima – PR

☎ 0** 43 3552-1122

Fórmula de cálculo	(Matriculas em classes comuns da educação básica de alunos de 4 a 17 anos de idade com deficiência, transtornos globais do desenvolvimento e altas habilidades superdotação / Total de matrículas na educação básica de alunos de 4 a 17 anos de idade com deficiência, transtornos globais do desenvolvimento e altas habilidades superdotação) x 100
Unidade de medida	% de Pessoas.

Comentário: Calculado conforme Relatório do 3º Ciclo de Monitoramento das Metas do Plano Nacional de Educação - 2020 (INEP). A idade de referência utilizada nesse indicador é a variável (NU_IDADE) do Censo Escolar e as variáveis código de matrícula (ID_MATRICULA) e idade como sendo no ano de nascimento do aluno. Essa opção foi assumida para que esse indicador, cujos dados estão disponíveis para os municípios, ficasse igual ao nacional. Observa-se que, na série calculada nesse estudo, não é mostrado o indicador para 2014, pois a variável (IN_ESPECIAL_EXCLUSIVA), necessária para se calcular o indicador, não foi identificada nos microdados, impossibilitando usar a metodologia para calcular o indicador para o ano de 2014. Portanto, foram calculados apenas os indicadores para os anos de 2015, 2016, 2017, 2018, 2019 e 2020.*

PORÉM, A PARTIR DE 2021 OS ARQUIVOS DE DADOS DO CENSO ESCOLAR DA EDUCAÇÃO BÁSICA DISPONIBILIZADOS PELO INEP, NÃO PERMITEM MAIS VERIFICAR DEFICIÊNCIAS E CRUZAMENTO DE GRUPOS DE IDADES COM TIPO DE CLASSES (SE ESPECIAIS OU EXCLUSIVAS). DESSA FORMA, O IPARDES CALCULOU OS INDICADORES ATÉ 2020. A PARTIR DE 2021, A FONTE DE DADOS UTILIZADA É O <https://www.gov.br/inep/pt-br/acao-a-informacao/dados-abertos/inep-data/painel-demonitoramento-do-pne>, COM DADOS PUBLICADOS ATÉ 2023

Indicador 4C	Percentual de matrículas na educação básica de alunos de 4 a 17 anos de idade com deficiência, TGD, altas habilidades ou superdotação que recebem atendimento educacional especializado.
Fórmula de cálculo	(número de matrículas de turmas de escolarização em classes especiais ou escolas exclusivas ou cujo aluno está em turma de atendimento educacional especializado, da educação básica de alunos de 4 a 17 anos de idade com deficiência, transtornos globais do desenvolvimento, altas habilidades ou superdotação / Total de matrículas na educação básica de alunos de 4 a 17 anos de idade com deficiência, transtornos globais do desenvolvimento e altas habilidades superdotação) x 100
Unidade de medida	% de Pessoas.

Comentário: Incluído e calculado conforme Relatório do 3º Ciclo de Monitoramento das Metas do Plano Nacional de Educação – 2020 (INEP). * **DESSA FORMA, O IPARDES CALCULOU OS INDICADORES ATÉ 2020. A PARTIR DE 2021, A FONTE DE DADOS UTILIZADA É O <https://www.gov.br/inep/pt-br/acao-a-informacao/dados-abertos/inep-data/painel-de-monitoramento-do-pne>, COM DADOS PUBLICADOS ATÉ 2023**



Município de Nova Fátima – Estado do Paraná

CNPJ – 75.828.418/0001-90

Rua Dr. Aloysio de Barros Tostes, 420 – centro

CEP 86.310-000 - Nova Fátima – PR

☎ 0** 43 3552-1122

COMPORTAMENTO DOS INDICADORES DO PERÍODO

	2014	2015	2016	2017	2018	2019	2020	2021	2022	2023	2024
Indicador 4B		73,0%	66,5%	73,9%	71,0%	65,9%	62,3%	60,4%	60,4%	65,0%	XX
Indicador 4C	80,3%	73,6%	79,9%	68,4%	59,5%	58,4%	34,1%	62,7%	59,7%	70,8%	XX

Fonte: INEP - Censo Escolar Educação Básica



Município de Nova Fátima – Estado do Paraná

CNPJ – 75.828.418/0001-90

Rua Dr. Aloysio de Barros Tostes, 420 – centro

CEP 86.310-000 - Nova Fátima – PR

☎ 0** 43 3552-1122

Meta 05

Meta	Texto da meta
5	<i>Alfabetizar todas as crianças, no máximo, até o final do 3º (terceiro) ano do ensino fundamental.</i>

FICHA METODOLÓGICA DOS INDICADORES MUNICIPAIS

Indicador 5 ^a	Nacional: Proficiência dos alunos do 3º ano do Ensino Fundamental em Leitura
Conceitos e definições	A avaliação das habilidades de leitura com base nos indicadores apresentados pela política de alfabetização do Programa Tempo de Aprender e Diretriz Curricular Municipal de Londrina, em três momentos nesse ano de 2022: 1º, 2º e 3º trimestres - Avaliação de habilidades de leitura que verificaram os níveis de proficiência.
Fórmula de cálculo	Em 2022, os níveis de proficiência em leitura apresentaram resultados de acordo com os níveis apresentados pelo Programa Tempo de Aprender e pela Diretriz Curricular do Município de Londrina... (Quadro organizador do conhecimento e metas de aprendizagem)
Unidade de medida	% de pessoas.

Comentário: Calculado conforme Relatório do 3º Ciclo de Monitoramento das Metas do Plano Nacional de Educação - 2020 (INEP) até 2016. A partir de 2023, a Pesquisa Alfabetiza Brasil foi realizada pelo INEP determinou o ponto de corte que indica a alfabetização de uma criança ao final do 2º ano do ensino fundamental. O padrão nacional de desempenho da criança alfabetizada foi estabelecido em 743 pontos na escala do SAEB. A partir dessa definição, foi possível o INEP considerar os percentuais de estudantes que apresentaram desempenho igual ou superior ao do ponto de corte, publicando os resultados por município, por meio de um único INDICADOR CRIANÇA ALFABETIZADA.

Indicador 5B	Nacional: Proficiência dos alunos do 3º ano do Ensino Fundamental em Escrita
Conceitos e definições	A avaliação das habilidades de escrita foi realizada em dois níveis de proficiência: alunos não alfabetizados e alunos alfabetizados, em três momentos ao longo do ano de 2022 — 1º, 2º e 3º trimestres.



Município de Nova Fátima – Estado do Paraná

CNPJ – 75.828.418/0001-90

Rua Dr. Aloysio de Barros Tostes, 420 – centro

CEP 86.310-000 - Nova Fátima – PR

☎ 0** 43 3552-1122

	As avaliações verificaram os níveis de proficiência com base nos descritores apresentados pela Diretoria de Avaliação da Educação Básica (DAEB) e pela Diretriz Curricular do Município de Londrina
Fórmula de cálculo	Em 2022, os níveis de proficiência nas habilidades de escrita apresentaram resultados de acordo com os descritores estabelecidos pela DAEB (Diretoria de Avaliação da Educação Básica DAEB) e pela Diretriz Curricular do Município de Londrina. (Quadro organizador do conhecimento e metas de aprendizagem).
Unidade de medida	% de Pessoas.

Comentário: Calculado conforme Relatório do 3º Ciclo de Monitoramento das Metas do Plano Nacional de Educação - 2020 (INEP) até 2016. A partir de 2023, a Pesquisa Alfabetiza Brasil foi realizada pelo INEP determinou o ponto de corte que indica a alfabetização de uma criança ao final do 2º ano do ensino fundamental. O padrão nacional de desempenho da criança alfabetizada foi estabelecido em 743 pontos na escala do SAEB. A partir dessa definição, foi possível o INEP considerar os percentuais de estudantes que apresentaram desempenho igual ou superior ao do ponto de corte, publicando os resultados por município, por meio de um único INDICADOR CRIANÇA ALFABETIZADA.

Indicador 5C	Nacional: Proficiência dos alunos do 3º ano do Ensino Fundamental em Matemática
Conceitos e definições	A avaliação das habilidades relacionadas ao componente curricular Matemática foi realizada por meio de provas em larga escala (questões abertas e objetivas), com o objetivo de diagnosticar a aprendizagem, em período trimestral, quanto à capacidade de resolução de problemas. As avaliações foram elaboradas de acordo com os descritores apresentados pela DAEB (Diretoria de Avaliação da Educação Básica DAEB) e pela Diretriz Curricular do Município de Londrina.
Fórmula de cálculo	Em 2022, os níveis de proficiência nas habilidades de Matemática apresentaram resultados de acordo com os descritores apresentados pela DAEB (Diretoria de Avaliação da Educação Básica DAEB) e pela Diretriz Curricular do Município de Londrina (Quadro organizador do conhecimento e metas de aprendizagem).
Unidade de medida	% de Pessoas.

Comentário: Calculado conforme Relatório do 3º Ciclo de Monitoramento das Metas do Plano Nacional de Educação - 2020 (INEP) até 2016. A partir de 2023, a Pesquisa Alfabetiza Brasil foi realizada pelo INEP determinou o ponto de corte que indica a alfabetização de uma criança ao final do 2º ano do ensino fundamental. O padrão nacional de desempenho da criança alfabetizada foi estabelecido em 743 pontos na escala do SAEB. A partir dessa definição, foi possível o INEP considerar os percentuais de estudantes que apresentaram desempenho igual ou superior ao do ponto de corte, publicando os resultados por município, por meio de um único INDICADOR CRIANÇA ALFABETIZADA.



Município de Nova Fátima – Estado do Paraná

CNPJ – 75.828.418/0001-90

Rua Dr. Aloysio de Barros Tostes, 420 – centro

CEP 86.310-000 - Nova Fátima – PR

☎ 0** 43 3552-1122

COMPORTAMENTO DOS INDICADORES DO PERÍODO

Indicador 5 ^a	NIVEL 1	NIVEL 2	NIVEL 3	NIVEL 4
2014	4,9%	50,5%	34,0%	10,0%
2016	8,7%	47,6%	47,6%	7,8°

Fonte: Avaliação Nacional de Alfabetização

Indicador 5 ^a	
2023	81,7%
2024	79,4%

Fonte: Indicador Criança Alfabetizada INEP

Indicador 5B	NIVEL 1	NIVEL 2	NIVEL 3	NIVEL 4	NIVEL 5
2014	0,0%	8,7%	5,8%	69,9%	15,5%
2016	6,8%	5,8%	0,0%	81,6%	5,8%

Fonte: Avaliação Nacional de Alfabetização

Indicador 5B	
2023	81,7%
2024	79,4%

Fonte: Indicador Criança Alfabetizada INEP

Indicador 5C	NIVEL 1	NIVEL 2	NIVEL 3	NIVEL 4
2014	6,9%	44,1%	25,5%	23,5%
2016	5,9%	45,1%	21,6%	27,5%

Fonte: Avaliação Nacional de Alfabetização



Município de Nova Fátima – Estado do Paraná

CNPJ – 75.828.418/0001-90

Rua Dr. Aloysio de Barros Tostes, 420 – centro

CEP 86.310-000 - Nova Fátima – PR

☎ 0** 43 3552-1122

Meta 06

Meta	Texto da meta
6	<i>Oferecer educação em tempo integral em, no mínimo, 50% (cinquenta por cento) das escolas públicas, de forma a atender, pelo menos, 25% (vinte e cinco por cento) dos (as) alunos (as) da educação básica.</i>

FICHA METODOLÓGICA DOS INDICADORES MUNICIPAIS

Indicador 6 ^a	Percentual de alunos da educação básica pública que pertencem ao público alvo da ETI e que estão em jornada de tempo integral
Fórmula de cálculo	(Número de alunos ETI / Número de alunos matriculados na educação básica pública) x 100
Unidade de medida	% de Pessoas.

Comentário: Calculado conforme Relatório do 3º Ciclo de Monitoramento das Metas do Plano Nacional de Educação - 2020 (INEP). Público Alvo da ETI = são os alunos da educação básica cujas matrículas de escolarização são em escola pública, presenciais e não pertencem à Educação de Jovens e Adultos nem à Educação Profissional Técnica de Nível Médio, oferecida na forma Subsequente ou Concomitante; Jornada de Tempo Integral = é a jornada cuja duração é, em média, igual ou superior a sete horas diárias, contabilizada a partir da soma da carga horária da matrícula de escolarização do aluno na escola pública com a carga horária total das matrículas de Atividade Complementar (AC) e/ou de Atendimento Educacional Especializado (AEE) realizadas em instituições públicas e/ou privadas.

Indicador 6B	Percentual de escolas públicas da educação básica que possuem, pelo menos, 25% dos alunos do público alvo da ETI em jornada de tempo integral.
Fórmula de cálculo	(Número de escolas que possuem pelo menos 25% dos alunos do público alvo da ETI em jornada de tempo integral / Número de escolas que possuem pelo menos um aluno do público alvo da ETI) X 100
Unidade de medida	% de Pessoas.

Comentário: Calculado conforme Relatório do 3º Ciclo de Monitoramento das Metas do Plano Nacional de Educação - 2020 (INEP).

Público Alvo da ETI = são os alunos da educação básica cujas matrículas de escolarização são em escola pública, presenciais e não pertencem à Educação de Jovens e Adultos nem à Educação Profissional Técnica de Nível Médio, oferecida na forma Subsequente ou Concomitante; Jornada de Tempo Integral = é a jornada cuja duração



Município de Nova Fátima – Estado do Paraná

CNPJ – 75.828.418/0001-90

Rua Dr. Aloysio de Barros Tostes, 420 – centro

CEP 86.310-000 - Nova Fátima – PR

☎ 0** 43 3552-1122

é, em média, igual ou superior a sete horas diárias, contabilizada a partir da soma da carga horária da matrícula de escolarização do aluno na escola pública com a carga horária total das matrículas de Atividade Complementar (AC) e/ou de Atendimento Educacional Especializado (AEE) realizadas em instituições públicas e/ou privadas.
*

PORÉM, A PARTIR DE 2021 OS ARQUIVOS DE DADOS DO CENSO ESCOLAR DA EDUCAÇÃO BÁSICA DISPONIBILIZADOS PELO INEP, NÃO PERMITEM MAIS VERIFICAR A MAIOR PARTE DAS VARIÁVEIS E REALIZAR O CRUZAMENTO DE DADOS POR ESCOLA E MUNICÍPIO. DESSA FORMA, O IPARDES CALCULOU OS INDICADORES ATÉ 2020. A PARTIR DE 2021, A FONTE DE DADOS UTILIZADA É O <https://www.gov.br/inep/pt-br/acesso-a-informacao/dados-abertos/inep-data/painel-de-monitoramento-do-pne>, COM DADOS PUBLICADOS ATÉ 2023

COMPORTAMENTO DOS INDICADORES DO PERÍODO

	2014	2015	2016	2017	2018	2019	2020	2021	2022	2023	2024
Indicador 6 ^a	10,9%	9,1%	10,1%	39,8%	9,7%	10,9%	10,8%	10,7%	11,7%	15,7%	41,0%
Indicador 6B	33,3%	28,6%	28,6%	57,1%	28,6%	28,6%	28,6%	28,6%	28,6%	28,6%	XX



Município de Nova Fátima – Estado do Paraná

CNPJ – 75.828.418/0001-90

Rua Dr. Aloysio de Barros Tostes, 420 – centro

CEP 86.310-000 - Nova Fátima – PR

☎ 0** 43 3552-1122

Meta 07

Meta	Texto da meta
7	<i>Fomentar a qualidade da educação básica em todas as etapas e modalidades, com melhoria do fluxo escolar e da aprendizagem de modo a atingir as seguintes médias nacionais para o Ideb: anos iniciais do ensino fundamental, respectivamente: 5,2 - 5,5 - 5,7 - 6,0; aos anos finais do ensino fundamental: 4,7 - 5,0 - 5,2 - 5,5; e ao ensino médio: 4,3 - 4,7 - 5,0 - 5,2.</i>

FICHA METODOLÓGICA DOS INDICADORES MUNICIPAIS

Indicador 7 ^a	Ideb dos anos iniciais do ensino fundamental
Fórmula de cálculo	Taxa média de aprovação nos anos iniciais do ensino fundamental x Proficiência média padronizada dos alunos do 5º ano do ensino fundamental nas avaliações do Saeb
Unidade de medida	% de Pessoas.

Comentário: Já calculado e disponibilizado pelo INEP.

Indicador 7B	Ideb dos anos finais do ensino fundamental
Fórmula de cálculo	Taxa média de aprovação nos anos finais do ensino fundamental x Proficiência média padronizada dos alunos do 9º ano do ensino fundamental nas avaliações do Saeb
Unidade de medida	% de Pessoas.

Comentário: Já calculado e disponibilizado pelo INEP.

Indicador 7C	Fomentar a qualidade da educação básica em todas as etapas e modalidades, com melhoria do fluxo escolar e da aprendizagem de modo a atingir as seguintes médias nacionais para o IDEB nos anos 2015,
--------------	--



Município de Nova Fátima – Estado do Paraná

CNPJ – 75.828.418/0001-90

Rua Dr. Aloysio de Barros Tostes, 420 – centro

CEP 86.310-000 - Nova Fátima – PR

☎ 0** 43 3552-1122

	2017, 2019 e 2021, com respeito aos anos iniciais do ensino fundamental, respectivamente: 5,2 - 5,5 - 5,7 - 6,0; aos anos finais do ensino fundamental: 4,7 - 5,0 - 5,2 - 5,5; e ao ensino médio: 4,3 - 4,7 - 5,0 - 5,2.
Conceitos e definições	Ideb do ensino médio
Fórmula de cálculo	Taxa média de aprovação do ensino médio x Proficiência média padronizada dos alunos da 3ª série do ensino médio na avaliação do Saeb
Unidade de medida	% de Pessoas.

COMPORTAMENTO DOS INDICADORES DO PERÍODO

	2013	2015	2017	2019	2021	2023
Indicador 7A	4,9	6,1	5,9	6,5	5,8	6,4
Indicador 7B	4,0	3,6	4,2	4,9	5,1	5,0
Indicador 7C			2,9	3,8	3,9	4,1



Município de Nova Fátima – Estado do Paraná

CNPJ – 75.828.418/0001-90

Rua Dr. Aloysio de Barros Tostes, 420 – centro

CEP 86.310-000 - Nova Fátima – PR

☎ 0** 43 3552-1122

Meta 08

Meta	Texto da meta
8	<i>Elevar a escolaridade média da população de 18 (dezoito) a 29 (vinte e nove) anos, de modo a alcançar, no mínimo, 12 (doze) anos de estudo no último ano de vigência deste Plano, para as populações do campo, da região de menor escolaridade no País e dos 25% (vinte e cinco por cento) mais pobres, e igualar a escolaridade média entre negros e não negros declarados à Fundação Instituto Brasileiro de Geografia e Estatística - IBGE.</i>

FICHA METODOLÓGICA DOS INDICADORES MUNICIPAIS

Indicador 8 ^a	Escolaridade média, em anos de estudo, da população de 18 a 24 anos de idade e de 25 a 29 anos de idade
Fórmula de cálculo	Soma dos anos de estudo das pessoas na faixa etária de 18 a 29
Justificativa	Informação disponível somente para anos censitários. Dado Censitário, até o momento, divulgado em faixas etárias menores que a solicitada pelo indicador. Microdados até o momento (maio de 2025) não disponibilizados. Fonte: publicação “Educação: Resultados preliminares da amostra”, do Censo Demográfico de 2022 (IBGE).

Indicador 8B	Nacional: Escolaridade média, em anos de estudo, da população de 18 a 29 anos de idade residente na área rural
Fórmula de cálculo	Soma dos anos de estudo das pessoas na faixa etária de 18 a 29 anos de idade residente no campo / População de 18 a 29 anos de idade residente no campo.
Justificativa	Inviável. Não existe dado público municipal e anual que informe anos de estudos todas as pessoas na faixa etária selecionada. Informação disponível somente para anos censitários. Dados do Censo



Município de Nova Fátima – Estado do Paraná

CNPJ – 75.828.418/0001-90

Rua Dr. Aloysio de Barros Tostes, 420 – centro

CEP 86.310-000 - Nova Fátima – PR

☎ 0** 43 3552-1122

	Demográfico 2022 ainda não divulgados (maio de 2025) com a desagregação de educação por situação do domicílio (urbana e rural).
Indicador 8C	Nacional: Escolaridade média, em anos de estudo, da população de 18 a 29 anos pertencente aos 25% mais pobres (renda domiciliar per capita)
Fórmula de cálculo	$\frac{\text{Soma dos anos de estudo das pessoas na faixa etária de 18 a 29 anos de idade pertencentes aos 25\% mais pobres}}{\text{População de 18 a 29 anos de idade pertencente aos 25\% mais pobres}}$
Justificativa	Inviável. Não existe dado público municipal e anual que informe anos de estudos todas as pessoas. Informação disponível somente para anos censitários. Mesmo para Estado o coeficiente de variação da PNAD não recomenda desagregação para essa faixa etária, seguida de faixas de rendimento. Dados do Censo Demográfico 2022 ainda não divulgados (maio de 2025) com a desagregação de educação por faixas de rendimentos
Indicador 8D	Razão percentual entre a escolaridade média de negros e não negros na faixa etária de 18 a 29 anos.
Fórmula de cálculo	$\frac{\text{Soma dos anos de estudo de negros 'pretos e pardos' na faixa etária de 18 a 29 anos de idade}}{\text{População de negros 'pretos e pardos' de 18 a 29 anos de idade}} // \frac{\text{Soma dos anos de estudos de não negros 'brancos e amarelos' na faixa etária de 18 a 29 anos de idade}}{\text{população de não negros 'brancos e amarelos' de 18 a 29 anos de idade}}$
Justificativa	Microdados do Censo Demográfico 2022 ainda não divulgados. Tabelas disponíveis, até o momento (maio de 2025), permitem apenas dados agregados que não possibilitam a reprodução do indicador proposto pelo PNE.

COMPORTAMENTO DOS INDICADORES DO PERÍODO

Indicador 8 ^a	2022	
	18 a 24 anos	25 a 29 anos
Indicador	12,2	12,2



Município de Nova Fátima – Estado do Paraná

CNPJ – 75.828.418/0001-90

Rua Dr. Aloysio de Barros Tostes, 420 – centro

CEP 86.310-000 - Nova Fátima – PR

☎ 0** 43 3552-1122

Indicador 8 D												
Ano	2022											
Grupo de idade	18 a 24 anos						25 a 29 anos					
Cor ou raça	Total	Branca	Preta	Amarela	Parda	Indígena	Total	Branca	Preta	Amarela	Parda	Indígena
Indicador	12,2	12,6	10,9	14,2	11,9	-	12,2	12,6	10,9	14,2	11,9	-



Município de Nova Fátima – Estado do Paraná

CNPJ – 75.828.418/0001-90

Rua Dr. Aloysio de Barros Tostes, 420 – centro

CEP 86.310-000 - Nova Fátima – PR

☎ 0** 43 3552-1122

Meta 09

Meta	Texto da meta
9	<i>Elevar a taxa de alfabetização da população com 15 (quinze) anos ou mais para 93,5% (noventa e três inteiros e cinco décimos por cento) até o final da vigência deste PME, erradicar o analfabetismo absoluto e reduzir em 50% (cinquenta por cento) a taxa de analfabetismo funcional.</i>

FICHA METODOLÓGICA DOS INDICADORES MUNICIPAIS

Indicador 9 ^a	Taxa de alfabetização da população de 15 anos ou mais de idade
Fórmula de cálculo	$(\text{População com 15 anos ou mais de idade que sabe ler e escrever} / \text{Total da população com 15 anos ou mais de idade}) \times 100$
Justificativa	Calculado conforme Relatório do 5º Ciclo de Monitoramento das Metas do Plano Nacional de Educação - 2024 (INEP). Dado disponibilizado pelo IBGE em 2025

Indicador 9B	Taxa de analfabetismo funcional de pessoas de 15 anos ou mais de idade
Fórmula de cálculo	$(\text{População de 15 anos ou mais de idade que não concluiu os anos iniciais do ensino fundamental ou não sabe ler/escrever} / \text{Total da população com 15 anos ou mais de idade}) \times 100$
Justificativa	Inviável. Não existe dado público municipal e anual que informe a escolaridade dos indivíduos, uma vez que "analfabetismo funcional" foi conceituado no PNE em Movimento como baixa escolaridade. Informação disponível somente para anos censitários. Dados de 2022 ainda não divulgados (maio de 2025) com a desagregação de idade e etapa de ensino exigida pelo indicador.



Município de Nova Fátima – Estado do Paraná

CNPJ – 75.828.418/0001-90

Rua Dr. Aloysio de Barros Tostes, 420 – centro

CEP 86.310-000 - Nova Fátima – PR

☎ 0** 43 3552-1122

Meta 10

Meta	Texto da meta
10	<i>Oferecer, no mínimo, 25% (vinte e cinco por cento) das matrículas de educação de jovens e adultos, nos ensinos fundamental e médio, na forma integrada à educação profissional.</i>

FICHA METODOLÓGICA DOS INDICADORES MUNICIPAIS

Indicador 10 ^a	Percentual de matrículas da educação de jovens e adultos na forma integrada à educação profissional
Fórmula de cálculo	(Matrículas da Educação de Jovens e Adultos de nível fundamental e médio integrada à Educação Profissional / Total de matrículas da Educação de Jovens e Adultos de nível fundamental e médio) x 100
Unidade de medida	% de Pessoas.

Comentário: Calculado conforme Relatório do 3º Ciclo de Monitoramento das Metas do Plano Nacional de Educação - 2020 (INEP).

COMPORTAMENTO DOS INDICADORES DO PERÍODO

	2014	2015	2016	2017	2018	2019	2020	2021	2022	2023	2024
Indicador 10A	0,0%	0,0%	0,0%	0,0%	0,0%	0,0%	0,0%	0,0%	0,0%	0,0%	0,0%

Fonte: INEP - Censo Escolar da Educação Básica

Não existe oferta de Modalidade EJA



Município de Nova Fátima – Estado do Paraná

CNPJ – 75.828.418/0001-90

Rua Dr. Aloysio de Barros Tostes, 420 – centro

CEP 86.310-000 - Nova Fátima – PR

☎ 0** 43 3552-1122

Meta 11

Meta	Texto da meta
11	<i>Triplicar as matrículas da educação profissional técnica de nível médio, assegurando a qualidade da oferta e pelo menos 50% (cinquenta por cento) da expansão no segmento público.</i>

FICHA METODOLÓGICA DOS INDICADORES MUNICIPAIS

Indicador 11A	Número absoluto de matrículas em EPT de nível médio
Fórmula de cálculo	Total de Matrículas de Educação Profissional Técnica de Nível Médio
Unidade de medida	% de Pessoas.

Comentário: Calculado conforme Relatório do 5º Ciclo de Monitoramento das Metas do Plano Nacional de Educação - 2024 (INEP).

Indicador 11B	Participação do segmento público na expansão da EPT de Nível Médio
Fórmula de cálculo	$((\text{Matrículas no ano} - \text{matrículas em 2013}) \text{ público} / (\text{Matrículas no ano} - \text{matrículas em 2013}) \text{ total}) \times 100$
Unidade de medida	% de Pessoas.

Comentário: Calculado conforme Relatório do 5º Ciclo de Monitoramento das Metas do Plano Nacional de Educação - 2024 (INEP). Condicionante do Indicador 11B: sua fórmula só é aplicável quando, no período analisado, houver expansão (positiva) de matrículas.

Indicador 11C	Expansão acumulada da EPT de Nível Médio pública
Fórmula de cálculo	$((\text{Matrículas no ano} - \text{matrículas em 2013}) \text{ público} / (\text{Matrículas em 2013}) \text{ público}) \times 100$
Unidade de medida	% de Pessoas.

Comentário: Calculado conforme Relatório do 5º Ciclo de Monitoramento das Metas do Plano Nacional de Educação - 2024 (INEP). Corrigindo a fórmula, ignorando o -1.



Município de Nova Fátima – Estado do Paraná

CNPJ – 75.828.418/0001-90

Rua Dr. Aloysio de Barros Tostes, 420 – centro

CEP 86.310-000 - Nova Fátima – PR

☎ 0** 43 3552-1122

COMPORTAMENTO DOS INDICADORES DO PERÍODO

	2014	2015	2016	2017	2018	2019	2020	2021	2022	2023	2024
Indicador 11A	0	0	0	0	0	0	0	0	20	50	81

	Expansão 2013-2014	Expansão 2013-2015	Expansão 2013-2016	Expansão 2013-2017	Expansão 2013-2018	Expansão 2013-2019	Expansão 2013-2020	Expansão 2013-2021	Expansão 2013-2022	Expansão 2013-2023	Expansão 2013-2024
Indicador 11B	-	-	-	-	-	-	-	-	100,0%	100,0%	100,0%

	Expansão 2013-2014	Expansão 2013-2015	Expansão 2013-2016	Expansão 2013-2017	Expansão 2013-2018	Expansão 2013-2019	Expansão 2013-2020	Expansão 2013-2021	Expansão 2013-2022	Expansão 2013-2023	Expansão 2013-2024
Indicador 11C	-	-	-	-	-	-	-	-	-	-	-



Município de Nova Fátima – Estado do Paraná

CNPJ – 75.828.418/0001-90

Rua Dr. Aloysio de Barros Tostes, 420 – centro

CEP 86.310-000 - Nova Fátima – PR

☎ 0** 43 3552-1122

Meta 12

Meta	Texto da meta
12	<i>Apoiar à ampliação da taxa bruta de matrícula na Educação Superior para 50% (cinquenta por cento) e a taxa líquida para 33% (trinta e três por cento) da população de 18 (dezoito) a 24 (vinte e quatro) anos, assegurada a qualidade da oferta e expansão para, pelo menos, 40% (quarenta por cento) das novas matrículas, no segmento público.</i>

FICHA METODOLÓGICA DOS INDICADORES MUNICIPAIS

Indicador 12A	Taxa bruta de matrículas na graduação
Fórmula de cálculo	$(\text{Total da população que frequenta cursos de graduação} / \text{Total da população de 18 a 24 anos}) \times 100$
Justificativa	Inviável para município: A) PNAD é pesquisa amostral; B) Censo educação Superior não informa endereço do aluno; usar endereço da matrícula concentrará no município a faixa etária dos estudantes que se deslocam para estudo; C) Grande parte dos municípios não possuem nível superior em seu território.
Indicador 12B	Taxa líquida de escolarização na educação superior
Fórmula de cálculo	$(\text{População de 18 a 24 anos que frequenta ou já concluiu cursos de graduação} / \text{Total da população de 18 a 24 anos}) \times 100$
Justificativa	Inviável para município. A) PNAD é pesquisa amostral; B) Censo educação Superior não informa endereço do aluno; usar endereço da matrícula concentrará no município a faixa etária dos estudantes que se deslocam para estudo; C) Grande parte dos municípios não possuem nível superior em seu território.



Município de Nova Fátima – Estado do Paraná

CNPJ – 75.828.418/0001-90

Rua Dr. Aloysio de Barros Tostes, 420 – centro

CEP 86.310-000 - Nova Fátima – PR

☎ 0** 43 3552-1122

Indicador 12C	Participação do segmento público na expansão de matrículas de graduação
Fórmula de cálculo	$(\text{Variação das matrículas em cursos de graduação de IES públicas no período} / \text{Variação total das matrículas em cursos de graduação no período}) \times 100$
Justificativa	Inviável para município. a) Menor nível de desagregação do indicador pela Nota Técnica do Inep é "Unidade da Federação"; b) Grande parte dos municípios não possuem nível superior em seu território; c) Alguns possuem apenas ensino superior privado, resultando em divisão por zero no setor público; d) Em 2014, 80 municípios paranaenses possuem ensino superior presencial e 127 ensino superior a distância; e) não existe uma variável chave comum para municípios em modalidade de ensino; após unir arquivos "ALUNOS", "CURSOS" e "LOCAL OFERTA": usar CO_MUNICIPIO_CURSO para modalidade presencial e CO_MUNICIPIO_LOCAL_OFERTA para modalidade ensino a distância.



Município de Nova Fátima – Estado do Paraná

CNPJ – 75.828.418/0001-90

Rua Dr. Aloysio de Barros Tostes, 420 – centro

CEP 86.310-000 - Nova Fátima – PR

☎ 0** 43 3552-1122

Meta 13

Meta	Texto da meta
13	<i>Elevar a qualidade da educação superior pela ampliação da atuação de mestres e doutores nas Instituições de Educação Superior para 20% no mínimo, do corpo docente em efetivo exercício, sendo, do total, 5% doutores.</i>

FICHA METODOLÓGICA DOS INDICADORES MUNICIPAIS

Indicador 13A	Percentual de docentes com mestrado ou doutorado na educação superior
Fórmula de cálculo	$(\text{Docentes com mestrado ou doutorado na Educação Superior} / \text{Total de docentes na Educação Superior}) \times 100$
Justificativa	Não se aplica a municípios.

Comentário: Não se aplica a todos os municípios. O limitador é que o indicador só é possível ser replicado para municípios em que há oferta da educação superior. Ainda assim, o dado é pouco fidedigno pois o professor pode ou não residir no mesmo município da instituição de ensino superior. A fonte de dados é o Censo do Ensino Superior do INEP. A alternativa seria não medir o indicador para município, pois não avalia o alcance da meta no âmbito municipal.

Indicador 13B	Percentual de docentes com doutorado na educação superior
Fórmula de cálculo	$(\text{Docentes com doutorado na Educação Superior} / \text{Total de docentes na Educação Superior}) \times 100$
Justificativa	Não se aplica a municípios.

Comentário: Não se aplica a todos os municípios. O limitador é que o indicador só é possível ser replicado para municípios em que há oferta da educação superior. Ainda assim, o dado é pouco fidedigno pois o professor pode ou não residir no mesmo município da instituição de ensino superior. A fonte de dados é o Censo do Ensino Superior do INEP. A alternativa seria não medir o indicador para município, pois não avalia o alcance da meta no âmbito municipal.



Município de Nova Fátima – Estado do Paraná

CNPJ – 75.828.418/0001-90

Rua Dr. Aloysio de Barros Tostes, 420 – centro

CEP 86.310-000 - Nova Fátima – PR

☎ 0** 43 3552-1122

Meta 14

Meta	Texto da meta
14	<i>Elevar gradualmente o número de matrículas em nível de pós-graduação lato sensu (especialização) e stricto sensu (mestrado e doutorado), em sua área de atuação, de modo a atingir 50% dos profissionais da educação.</i>

FICHA METODOLÓGICA DOS INDICADORES MUNICIPAIS

Indicador 14A	Número de títulos de mestrado concedidos por ano
Fórmula de cálculo	Títulos de mestrado concedidos por ano no País.
Justificativa	Não se aplica a municípios.

Comentários: Não se aplica a todos municípios. O limitador para o indicador, é que a Coordenação de Aperfeiçoamento de Pessoal de Nível Superior (CAPES) divulga o dado apenas para o estado, ressaltando-se que esse dado se refere ao estado onde foi concedido o título. O dado não é disponível para municípios.

Indicador 14B	Número de títulos de doutorado concedidos por ano
Fórmula de cálculo	Número de títulos de doutorado concedidos por ano
Justificativa	Não se aplica a municípios.

Comentários: Não se aplica a todos os municípios. O limitador para o indicador, é que a Coordenação de Aperfeiçoamento de Pessoal de Nível Superior (CAPES) divulga o dado apenas para o estado, ressaltando-se que esse dado se refere ao estado onde foi concedido o título. O dado não é disponível para municípios.



Município de Nova Fátima – Estado do Paraná

CNPJ – 75.828.418/0001-90

Rua Dr. Aloysio de Barros Tostes, 420 – centro

CEP 86.310-000 - Nova Fátima – PR

☎ 0** 43 3552-1122

Meta 15

Meta	Texto da meta
15	<i>Garantir, em regime de colaboração entre a União, os Estados, o Distrito Federal e os Municípios, no prazo de 01 (um) ano de vigência do PME, política nacional de formação dos profissionais da Educação de que tratam os incisos I, II e III do caput do art. 61 da Lei no 9.394, de 20 de dezembro de 1996, assegurado que todos os/as professores/as da Educação Básica possuam formação específica de nível superior, obtida em curso de Licenciatura na área de conhecimento em que atuam.</i>

FICHA METODOLÓGICA DOS INDICADORES MUNICIPAIS

Indicador 15A	Proporção de docências da educação infantil com professores cuja formação superior está adequada à área de conhecimento que lecionam
Fórmula de cálculo	$(\text{Quantidade de docências da educação infantil com professores cuja formação superior está adequada à área de conhecimento que lecionam} / \text{Quantidade total de docências da educação infantil}) \times 100$
Unidade de medida	% de Pessoas.

Comentário: Calculado conforme Relatório do 3º Ciclo de Monitoramento das Metas do Plano Nacional de Educação - 2020 (INEP).

Indicador 15B	Proporção de docências dos anos iniciais do ensino fundamental com professores cuja formação superior está adequada à área de conhecimento que lecionam.
Fórmula de cálculo	$(\text{Quantidade de docências dos anos iniciais do ensino fundamental com professores cuja formação superior está adequada à área de conhecimento que lecionam} / \text{Quantidade total de docências dos anos iniciais do ensino fundamental}) \times 100$
Unidade de medida	% de Pessoas.

Comentário: Calculado conforme Relatório do 3º Ciclo de Monitoramento das Metas do Plano Nacional de Educação - 2020 (INEP).



Município de Nova Fátima – Estado do Paraná

CNPJ – 75.828.418/0001-90

Rua Dr. Aloysio de Barros Tostes, 420 – centro

CEP 86.310-000 - Nova Fátima – PR

☎ 0** 43 3552-1122

Indicador 15C	Proporção de docências dos anos finais do ensino fundamental com professores cuja formação superior está adequada à área de conhecimento que lecionam.
Fórmula de cálculo	$(\text{Quantidade de docências dos anos finais do ensino fundamental com professores cuja formação superior está adequada à área de conhecimento que lecionam} / \text{Quantidade total de docências dos anos finais do ensino fundamental}) \times 100$
Unidade de medida	% de Pessoas.

Comentário: Calculado conforme Relatório do 3º Ciclo de Monitoramento das Metas do Plano Nacional de Educação - 2020 (INEP).

Indicador 15D	Proporção de docências do ensino médio com professores cuja formação superior está adequada à área de conhecimento que lecionam.
Fórmula de cálculo	$(\text{Quantidade de docências do ensino médio com professores cuja formação superior está adequada à área de conhecimento que lecionam} / \text{Quantidade total de docências do ensino médio}) \times 100$
Unidade de medida	% de Pessoas.

Comentário: Calculado conforme Relatório do 3º Ciclo de Monitoramento das Metas do Plano Nacional de Educação - 2020 (INEP).

COMPORTAMENTO DOS INDICADORES DO PERÍODO

	2014	2015	2016	2017	2018	2019	2020	2021	2022	2023	2024
Indicador 15A	50,0%	64,1%	71,8%	80,5%	78,9%	80,5%	85,0%	76,1%	67,2%	70,3%	64,9%
Indicador 15B	50,9%	73,5%	82,3%	84,0%	87,7%	81,8%	82,9%	75,0%	78,5%	86,2%	79,5%
Indicador 15C	64,5%	68,5%	72,5%	72,1%	77,2%	74,3%	68,0%	79,2%	73,5%	59,5%	47,2%
Indicador 15D	65,0%	53,5%	65,1%	59,3%	61,3%	82,7%	81,1%	74,1%	86,8%	82,8%	60,8%



Município de Nova Fátima – Estado do Paraná

CNPJ – 75.828.418/0001-90

Rua Dr. Aloysio de Barros Tostes, 420 – centro

CEP 86.310-000 - Nova Fátima – PR

☎ 0** 43 3552-1122

Meta 16

Meta	Texto da meta
16	<i>Formar, em nível de pós-graduação, 80% (cinquenta por cento) dos professores da educação básica, até o último ano de vigência deste PME, e garantir a todos (as) os (as) profissionais da educação básica formação continuada em sua área de atuação, considerando as necessidades, demandas e contextualizações dos sistemas de ensino.</i>

FICHA METODOLÓGICA DOS INDICADORES MUNICIPAIS

Indicador 16A	Percentual de professores da educação básica com pós-graduação lato sensu ou stricto sensu.
Fórmula de cálculo	$(\text{Professores com pós-graduação} / \text{Total de professores}) \times 100$
Unidade de medida	% de Pessoas.

Comentário: Calculado conforme Relatório do 3º Ciclo de Monitoramento das Metas do Plano Nacional de Educação - 2020 (INEP).

* PORÉM, A PARTIR DE 2021 OS ARQUIVOS DE DADOS DO CENSO ESCOLAR DA EDUCAÇÃO BÁSICA DISPONIBILIZADOS PELO INEP, NÃO PERMITEM VERIFICAR A PÓS GRADUAÇÃO POR PROFESSOR, APENAS OS TOTAIS (ASSIM, UM PROFESSOR QUE POSSUA ESPECIALIZAÇÃO, MESTRADO E DOUTORADO SERIA CONTABILIZADO TRÊS VEZES. VÁRIOS MUNICÍPIOS FICARAM COM MAIS DE 100% DOS PROFESSORES PÓS-GRADUADOS). DESSA FORMA, PARA OS MUNICÍPIOS, A SÉRIE HISTÓRICA FICA INTERROMPIDA EM 2021 POR FALTA DE DADOS

Indicador 16B	Percentual de professores da educação básica que realizaram cursos de formação continuada
Fórmula de cálculo	$(\text{Professores com formação continuada} / \text{Total de professores}) \times 100$
Unidade de medida	% de Pessoas.

Comentário: Calculado conforme Relatório do 3º Ciclo de Monitoramento das Metas do Plano Nacional de Educação - 2020 (INEP).

* PORÉM, A PARTIR DE 2021 OS ARQUIVOS DE DADOS DO CENSO ESCOLAR DA EDUCAÇÃO BÁSICA DISPONIBILIZADOS PELO INEP, NÃO POSSUEM INFORMAÇÃO DE FORMAÇÃO CONTINUADA. DESSA FORMA, PARA OS MUNICÍPIOS, A SÉRIE HISTÓRICA FICA INTERROMPIDA EM 2021 POR FALTA DE DADOS



Município de Nova Fátima – Estado do Paraná

CNPJ – 75.828.418/0001-90

Rua Dr. Aloysio de Barros Tostes, 420 – centro

CEP 86.310-000 - Nova Fátima – PR

☎ 0** 43 3552-1122

COMPORTAMENTO DOS INDICADORES DO PERÍODO

	2014	2015	2016	2017	2018	2019	2020	2021	2022	2023	2024
Indicador 16A	85,7%	74,5%	86,2%	85,2%	91,2%	93,3%	94,5%	-	-	-	-
Indicador 16B	94,8%	87,2%	90,8%	90,1%	94,1%	91,4%	92,0%	-	-	-	-



Município de Nova Fátima – Estado do Paraná

CNPJ – 75.828.418/0001-90

Rua Dr. Aloysio de Barros Tostes, 420 – centro

CEP 86.310-000 - Nova Fátima – PR

☎ 0** 43 3552-1122

Meta 17

Meta	Texto da meta
17	<i>Valorizar os (as) profissionais do magistério das redes públicas de educação básica de forma a equiparar seu rendimento médio ao dos (as) demais profissionais com escolaridade equivalente, até o final do sexto ano de vigência deste PME.</i>

FICHA METODOLÓGICA DOS INDICADORES MUNICIPAIS

Indicador 17A	Relação percentual entre o rendimento bruto médio mensal dos profissionais do magistério das redes públicas da educação básica, com nível superior completo, e o rendimento bruto médio mensal dos demais profissionais assalariados, com nível superior completo.
Fórmula de cálculo	$\text{Rendimento bruto médio mensal dos profissionais do magistério das redes públicas de educação básica, com nível superior completo} / \text{Rendimento bruto médio mensal dos demais profissionais assalariados com o mesmo nível de escolaridade}) \times 100$
Justificativa	Inviável para município. A) PNAD é pesquisa amostra, não identificando-se, portanto, fonte de dados publicados, desagregados e atualizados por município sobre rendimento médio de profissionais do magistério e demais profissionais assalariados; B) Todos os professores estaduais encontram-se registrados na capital do estado (Curitiba) constata-se ausência de informações parciais dos municípios relativas aos registros para professores na rede municipal.



Município de Nova Fátima – Estado do Paraná

CNPJ – 75.828.418/0001-90

Rua Dr. Aloysio de Barros Tostes, 420 – centro

CEP 86.310-000 - Nova Fátima – PR

☎ 0** 43 3552-1122

Meta 18

Meta	Texto da meta
18	<i>Assegurar, a cada 02 (dois) anos, a atualização do Plano de Carreira para os/as profissionais da Educação Básica Pública de todos os sistemas de ensino e, para o plano de Carreira dos/as profissionais da Educação Básica pública, tomar como referência o piso salarial nacional profissional, definido em lei federal, nos termos do inciso VIII do art. 206 da Constituição Federal.</i>

FICHA METODOLÓGICA DOS INDICADORES MUNICIPAIS

Indicador 18A	Percentual de unidades federativas que possuem PCR dos profissionais do magistério
Fórmula de cálculo	$(\text{Unidades federativas com PCR vigentes} / \text{Total de unidades federativas}) \times 100$
Justificativa	Não se aplica a municípios. Esse indicador se refere à situação nos estados da federal
Indicador 18B	Percentual de unidades federativas que preveem o limite máximo de 2/3 da carga horária para atividades de interação com os educandos
Fórmula de cálculo	$(\text{Unidades federativas que preveem o limite máximo de } 2/3 \text{ da carga horária para atividades de interação com os educandos} / \text{Total de unidades federativas}) \times 100$
Justificativa	Não se aplica a municípios. Esse indicador se refere à situação nos estados da federação.
Indicador 18C	Percentual de unidades federativas que atendem ao PSNP
Fórmula de cálculo	$(\text{Unidades federativas que atendem ao PSNP} / \text{Total de unidades federativas}) \times 100$
Justificativa	Não se aplica a municípios. Esse indicador se refere à situação nos estados da federação.



Município de Nova Fátima – Estado do Paraná

CNPJ – 75.828.418/0001-90

Rua Dr. Aloysio de Barros Tostes, 420 – centro

CEP 86.310-000 - Nova Fátima – PR

☎ 0** 43 3552-1122

Indicador 18D	Percentual de unidades federativas que possuem PCR dos profissionais da educação que não integram o Magistério
Fórmula de cálculo	$(\text{unidades federativas com PCR vigentes para profissionais da educação que não integram o magistério} / \text{total de unidades federativas}) \times 100$
Justificativa	Não se aplica a municípios. Esse indicador se refere à situação nos estados da federação

Indicador 18E	Percentual de municípios que possuem PCR dos profissionais do magistério
Fórmula de cálculo	$(\text{Municípios com PCR vigentes} / \text{Total de municípios}) \times 100$
Unidade de medida	% de Pessoas.

Comentário: Calculado conforme Relatório do 5º Ciclo de Monitoramento das Metas do Plano Nacional de Educação - 2024 (INEP). Fonte: Pesquisa de Informações Básicas Municipais/IBGE. Os dados são provenientes da MUNIC, cujo Suplemento Educação ocorre em periodicidade irregular e por solicitação do MEC. As MUNICS que não possuem esse suplemento, não disponibilizam os dados para o indicador.

Indicador 18F	Percentual de municípios que preveem o limite máximo de 2/3 da carga horária para atividades de interação com os educandos
Fórmula de cálculo	$(\text{Municípios que preveem o limite máximo de 2/3 da carga horária para a atividade de interação com os educandos} / \text{Total e municípios}) \times 100$
Unidade de medida	% de Pessoas.

Comentário: Calculado conforme Relatório do 5º Ciclo de Monitoramento das Metas do Plano Nacional de Educação - 2024 (INEP). Fonte: Pesquisa de Informações Básicas Municipais/IBGE. Os dados são provenientes da MUNIC, cujo Suplemento Educação ocorre em periodicidade irregular e por solicitação do MEC. As MUNICS que não possuem esse suplemento, não disponibilizam os dados para o indicador.

Indicador 18G	Percentual de municípios que atendem ao PSNP Municípios com PSNP definido em lei municipal
Conceitos e definições	Verifica se o Piso salarial da carreira do magistério público está definido em lei municipal
Fórmula de cálculo	Não se aplica.
Unidade de medida	Dicotômica (sim ou não) acerca da existência da Lei no município
Justificativa	<u>Desvantagens:</u> Não permite verificar se os valores do PSNP estão sendo efetivamente pagos.



Município de Nova Fátima – Estado do Paraná

CNPJ – 75.828.418/0001-90

Rua Dr. Aloysio de Barros Tostes, 420 – centro

CEP 86.310-000 - Nova Fátima – PR

☎ 0** 43 3552-1122

Vantagens: Proporciona acompanhar a existência de Lei Municipal

Comentário: Calculado conforme Relatório do 3º Ciclo de Monitoramento das Metas do Plano Nacional de Educação - 2020 (INEP). Fonte: Pesquisa de Informações Básicas Municipais/IBGE - 2018. Os dados são provenientes da MUNIC, cujo Suplemento Educação ocorre em periodicidade irregular e por solicitação do MEC. As MUNICS que não possuem esse suplemento, não disponibilizam os dados para o indicador.

Indicador 18H	Percentual de municípios que possuem PCR dos profissionais da educação que não integram o magistério Municípios com PCR dos profissionais da educação que não integram o magistério
Conceitos e definições	Verifica existência de Plano de Carreira vigente para os profissionais da educação não docentes
Fórmula de cálculo	Não se aplica.
Unidade de medida	Dicotômica (sim ou não) acerca da existência da Lei no município
Justificativa	Vantagens: Proporciona acompanhar a existência de Lei Municipal

Comentário: Incluído conforme Relatório do 3º Ciclo de Monitoramento das Metas do Plano Nacional de Educação – 2020 (INEP).

Calculado conforme Relatório do 3º Ciclo de Monitoramento das Metas do Plano Nacional de Educação - 2020 (INEP). Fonte: Pesquisa de Informações Básicas Municipais/IBGE - 2018. Os dados são provenientes da MUNIC, cujo Suplemento Educação ocorre em periodicidade irregular e por solicitação do MEC. As MUNICS que não possuem esse suplemento, não disponibilizam os dados para o indicador.

COMPORTAMENTO DOS INDICADORES DO PERÍODO

	2014	2018	2021
Indicador 18E	Sim	Sim	Sim
Indicador 18F		Sim	Sim
Indicador 18G		Sim	-
Indicador 18H		Não	Sim



Município de Nova Fátima – Estado do Paraná

CNPJ – 75.828.418/0001-90

Rua Dr. Aloysio de Barros Tostes, 420 – centro

CEP 86.310-000 - Nova Fátima – PR

☎ 0** 43 3552-1122

Meta 19

Meta	Texto da meta
19	<i>Assegurar condições, no prazo de 02 (dois) anos, para a efetivação da gestão democrática da Educação, associada a critérios técnicos de mérito, desempenho e consulta pública à comunidade escolar, no âmbito das escolas públicas, prevendo recursos e apoio técnico da União.</i>

FICHA METODOLÓGICA DOS INDICADORES MUNICIPAIS

Indicador 19A	Percentual de escolas públicas que selecionam diretores por meio de processo seletivo qualificado e eleição com participação da comunidade escolar.
Fórmula de cálculo	(Quantidade de escolas públicas que selecionam diretores por meio de processo seletivo qualificado e eleição com participação da comunidade escolar / Quantidade total de escolas públicas) x 100
Unidade de medida	% de Pessoas.

Comentário: Incluído conforme Relatório do 3º Ciclo de Monitoramento das Metas do Plano Nacional de Educação – 2020 (INEP).

* Porém, a partir de 2021 os arquivos de dados do Censo Escolar da Educação Básica disponibilizados pelo INEP, não publicou as informações sobre de escolas públicas que selecionam diretores por meio de processo seletivo qualificado e eleição com participação da comunidade escolar. DESSA FORMA, O IPARDES CALCULOU OS INDICADORES ATÉ 2020. A PARTIR DE 2021, A FONTE DE DADOS UTILIZADA É O <https://www.gov.br/inep/pt-br/aceso-a-informacao/dados-abertos/inep-data/painel-de-monitoramento-do-pne>, COM DADOS PUBLICADOS ATÉ 2023

Indicador 19B	Percentual de existência de colegiados intraescolares (conselho escolar, associação de pais e mestres, grêmios estudantis) nas escolas públicas brasileiras
Fórmula de cálculo	(Quantidade dos órgãos colegiados intraescolares (conselhos escolares, associações de pais e mestres e grêmios estudantis) existentes nas escolas públicas de educação básica / Quantidade máxima possível dos



Município de Nova Fátima – Estado do Paraná

CNPJ – 75.828.418/0001-90

Rua Dr. Aloysio de Barros Tostes, 420 – centro

CEP 86.310-000 - Nova Fátima – PR

☎ 0** 43 3552-1122

	órgãos colegiados intraescolares (conselhos escolares, associações de pais e mestres e grêmios estudantis) nas escolas públicas de educação básica) x 100
Unidade de medida	% de Pessoas.

Comentário: Incluído conforme Relatório do 3º Ciclo de Monitoramento das Metas do Plano Nacional de Educação – 2020 (INEP).

Indicador 19C	Percentual de existência de colegiados extraescolares (Conselho Estadual de Educação, Conselhos de Acompanhamento e Controle Social do Fundeb, Conselhos de Alimentação Escolar e Fórum Permanente de Educação) nas unidades federativas.
Fórmula de cálculo	(Quantidade de órgãos colegiados extraescolares (Conselhos Estaduais de Educação, Conselhos de Controle e Acompanhamento Social do Fundeb, Conselhos de Alimentação Escolar e Fóruns Permanentes de Educação) existentes nas unidades federativas / Quantidade máxima possível dos órgãos colegiados extraescolares (Conselhos Estaduais de Educação, Conselhos de Controle e Acompanhamento Social do Fundeb, Conselhos de Alimentação Escolar e Fóruns Permanentes de Educação) nas unidades federativas) x 100
Unidade de medida	% de Pessoas.
Justificativa	Não se aplica a municípios. Esse indicador se refere à situação nos estados da federação

Indicador 19D	Percentual de oferta de infraestrutura e capacitação aos membros dos Conselhos Estaduais de Educação, Conselhos de Acompanhamento e Controle Social do Fundeb e Conselhos de Alimentação Escolar pelas unidades federativas.
Fórmula de cálculo	(Quantidade de oferta de infraestrutura e de capacitação aos membros dos Conselhos Estaduais de Educação, Conselhos de Controle e Acompanhamento Social do Fundeb, Conselhos de Alimentação Escolar pelas unidades federativas / Quantidade máxima possível de oferta de infraestrutura e de capacitação aos membros dos Conselhos Estaduais de Educação, Conselhos de Controle e Acompanhamento Social do Fundeb e Conselhos de Alimentação Escolar pelas unidades federativas) x 100
Justificativa	Não se aplica a municípios. Esse indicador se refere à situação nos estados da federação.



Município de Nova Fátima – Estado do Paraná

CNPJ – 75.828.418/0001-90

Rua Dr. Aloysio de Barros Tostes, 420 – centro

CEP 86.310-000 - Nova Fátima – PR

☎ 0** 43 3552-1122

Indicador 19E	Percentual de existência de colegiados extraescolares (Conselho Municipal de Educação, Conselhos de Acompanhamento e Controle Social do Fundeb, Conselhos de Alimentação Escolar e Fórum Permanente de Educação) nos municípios.
Fórmula de cálculo	(Quantidade de órgãos colegiados extraescolares (Conselhos Municipais de Educação, Conselhos de Controle e Acompanhamento Social do Fundeb, Conselhos de Alimentação Escolar e Fóruns Permanentes de Educação) existentes no município / Quantidade máxima possível dos órgãos colegiados extraescolares (Conselhos Municipais de Educação, Conselhos de Controle e Acompanhamento Social do Fundeb, Conselhos de Alimentação Escolar e Fóruns Permanentes de Educação) nos municípios) x 100
Unidade de medida	

Comentário: Incluído conforme Relatório do 3º Ciclo de Monitoramento das Metas do Plano Nacional de Educação – 2020 (INEP). * O indicador 19E não foi atualizado entre 2019 e 2020 porque o IBGE não publicou novas informações depois de 2018 sobre quantidade de órgãos colegiados extraescolares (Conselhos Municipais de Educação, Conselhos de Controle e Acompanhamento Social do Fundeb, Conselhos de Alimentação Escolar e Fóruns Permanentes de Educação) nos municípios. Dessa forma, para os municípios, a série histórica fica interrompida e a última informação é de 2021.

Indicador 19F	Percentual de oferta de infraestrutura e capacitação aos membros de Conselho Municipal de Educação, Conselhos de Acompanhamento e Controle Social do Fundeb e Conselhos de Alimentação Escolar pelos municípios.
Fórmula de cálculo	(Quantidade de oferta de infraestrutura e de capacitação aos membros dos Conselhos Municipais de Educação, Conselhos de Controle e Acompanhamento Social do Fundeb, Conselhos de Alimentação Escolar pelos municípios / Quantidade máxima possível de oferta de infraestrutura e de capacitação aos membros dos Conselhos Municipais de Educação, Conselhos de Controle e Acompanhamento Social do Fundeb e Conselhos de Alimentação Escolar pelos municípios) x 100
Unidade de medida	% de Pessoas.

Comentário: Incluído conforme Relatório do 3º Ciclo de Monitoramento das Metas do Plano Nacional de Educação – 2020 (INEP). * Porém, O indicador 19F não foi atualizado em 2019 e 2020, porque o IBGE não publicou novas informações nesses anos sobre quantidade de oferta de infraestrutura e de capacitação aos membros dos



Município de Nova Fátima – Estado do Paraná

CNPJ – 75.828.418/0001-90

Rua Dr. Aloysio de Barros Tostes, 420 – centro

CEP 86.310-000 - Nova Fátima – PR

☎ 0** 43 3552-1122

Conselhos Municipais de Educação, Conselhos de Controle e Acompanhamento Social do Fundeb, Conselhos de Alimentação Escolar e Fóruns Permanentes de Educação) nos municípios. Dessa forma, o dado publicado pelo IBGE mais recente é 2021.

COMPORTAMENTO DOS INDICADORES DO PERÍODO

	2018	2020	2021	2022	2023
Indicador 19A		28,6%	28,6%	14,3%	76,2%
Indicador 19B		66,7%	71,4%	76,2%	76,2%
Indicador 19E	75,0%		75,0%		
Indicador 19F	100%		100%		



Município de Nova Fátima – Estado do Paraná

CNPJ – 75.828.418/0001-90

Rua Dr. Aloysio de Barros Tostes, 420 – centro

CEP 86.310-000 - Nova Fátima – PR

☎ 0** 43 3552-1122

Meta 20

Meta	Texto da meta
20	<i>Mobilizar a sociedade civil organizada para garantir a aplicação do investimento público em Educação Pública de forma a atingir, no mínimo, a nível nacional, o patamar de 7% (sete por cento) do Produto Interno Bruto - PIB do País, no 5o (quinto) ano de vigência da Lei Federal nº 13.005, de 25 Junho de 2014, e, no mínimo, o equivalente a 10% (dez por cento) do PIB ao final do decênio.</i>

FICHA METODOLÓGICA DOS INDICADORES MUNICIPAIS

Indicador 20A	Gasto público em educação pública em proporção ao PIB (Percentual de despesa orçamentária pública municipal em educação em relação ao produto interno bruto (PIB) municipal (a preços correntes).
Conceitos e definições	Mensura a participação das despesas municipais em educação no PIB municipal.
Fórmula de cálculo	(Despesa orçamentária pública municipal em educação / Produto interno bruto) X 100
Unidade de medida	%despesas/PIB.
Justificativa	<u>Desvantagens:</u> a) Não segue a fonte oficial de dados sugerida pelo INEP, devido à dificuldade de localização de dados referente a recursos federais e estaduais, das diferentes fontes e transferências, de forma a não contabilizar de forma duplicada no município. Assim não contempla a totalidade dos recursos públicos investidos em educação; b) Abarca os gastos públicos municipais em educação privada, via convênios, acordos de cooperação técnica, atendimento indireto, etc. *O ÚLTIMO PIB MUNICIPAL DIVULGADO FOI EM 2021. O IBGE ESTÁ REVISANDO A METODOLOGIA PARA ESTA INFORMAÇÃO. OS DADOS DAS FINANÇAS MUNICIPAIS DE 2024 NÃO FORAM HOMOLOGADOS ATÉ MAIO DE 2025 <u>Vantagens:</u> Proporciona acompanhar o desempenho das despesas municipais públicas.



Município de Nova Fátima – Estado do Paraná

CNPJ – 75.828.418/0001-90

Rua Dr. Aloysio de Barros Tostes, 420 – centro

CEP 86.310-000 - Nova Fátima – PR

☎ 0** 43 3552-1122

Indicador 20B	Gasto público em proporção ao PIB (Percentual da despesa liquidada em educação no orçamento liquidado total.)
Conceitos e definições	Mensura a participação das despesas municipais em educação no orçamento público municipal.
Fórmula de cálculo	(Despesa orçamentária pública municipal em educação / Orçamento público municipal) X 100
Unidade de medida	% de despesas
Justificativa	<p><u>Desvantagens:</u> Não segue a fonte oficial de dados sugerida pelo INEP, devido à dificuldade de localização de dados referente a recursos federais e estaduais, das diferentes fontes e transferências, de forma a não contabilizar de forma duplicada no município. Assim não contempla a totalidade dos recursos públicos investidos em educação.</p> <p>*O ÚLTIMO PIB MUNICIPAL DIVULGADO FOI EM 2021. O IBGE ESTÁ REVISANDO A METODOLOGIA PARA ESTA INFORMAÇÃO. OS DADOS DAS FINANÇAS MUNICIPAIS DE 2024 NÃO FORAM HOMOLOGADOS ATÉ MAIO DE 2025</p> <p><u>Vantagens:</u> Proporciona acompanhar o desempenho das despesas municipais públicas.</p>

COMPORTAMENTO DOS INDICADORES DO PERÍODO

	2014	2015	2016	2017	2018	2019	2020	2021	2022	2023
Indicador 20A	3,1%	2,7%	2,7%	2,0%	2,8%	3,4%	2,4%	2,2%	-	-
Indicador 20B	26,6%	27,1%	27,8%	27,5%	28,3%	25,6%	24,7%	23,0%	25,7%	28,1%



Município de Nova Fátima – Estado do Paraná

CNPJ – 75.828.418/0001-90

Rua Dr. Aloysio de Barros Tostes, 420 – centro

CEP 86.310-000 - Nova Fátima – PR

☎ 0** 43 3552-1122

2. CONCLUSÃO E RECOMENDAÇÕES

O processo de monitoramento do Plano Municipal de Educação (PME) reforçou a relevância de políticas educacionais consistentes no enfrentamento das desigualdades no ensino. Ao longo do acompanhamento das metas estabelecidas, ficou evidente que o Plano não apenas define objetivos, mas também aponta diretrizes e caminhos para a construção de políticas públicas educacionais de longo prazo (2014-2024).

Embora a pandemia da COVID-19 tenha impactado negativamente a implementação de diversas metas, o Plano Nacional de Educação (PNE) apresenta ações e estratégias que servem de base para mitigar as perdas educacionais e orientar novas abordagens. Em 2023, os profissionais da educação em Nova Fátima mantiveram o foco na reorganização e reavaliação das práticas pedagógicas, com o objetivo central de preservar e qualificar o ensino, mesmo diante de um cenário de incertezas e transformações.

Com a validação do monitoramento do PME, os esforços foram intensificados, e cada área recebeu orientações e atribuições específicas, o que possibilitou uma execução mais direcionada e eficaz. Como resultado desse comprometimento coletivo, Nova Fátima apresentou avanço no Índice de Desenvolvimento da Educação Básica (IDEB) em 2023.

É importante destacar que algumas metas e estratégias do PME extrapolam a competência municipal, o que ocasiona lacunas em determinados campos. Ainda assim, todo o processo de monitoramento foi conduzido com o objetivo de assegurar a precisão e integridade das informações. Com a validação da Secretaria Municipal de Educação, o documento está pronto para ser encaminhado à Comissão Avaliadora, consolidando o esforço conjunto em prol da educação de Nova Fátima.

Entre os avanços observados no período de 2015 a 2024, destacam-se: o crescimento progressivo das matrículas na educação infantil, especialmente em creches e pré-escolas; a ampliação do número de escolas com jornada em tempo integral; e o fortalecimento das ações voltadas à educação especial e inclusiva. Também se registraram progressos importantes no atendimento à formação continuada dos profissionais da educação e na melhoria da infraestrutura das unidades escolares.



Município de Nova Fátima – Estado do Paraná

CNPJ – 75.828.418/0001-90

Rua Dr. Aloysio de Barros Tostes, 420 – centro

CEP 86.310-000 - Nova Fátima – PR

☎ 0** 43 3552-1122

Entretanto, o processo de monitoramento também evidenciou desafios que ainda persistem, como a ampliação do atendimento às crianças de 0 a 3 anos na educação infantil, a redução das desigualdades educacionais e o fortalecimento do regime de colaboração entre os entes federados. A pandemia da COVID-19, entre 2020 e 2022, representou um obstáculo adicional, exigindo adaptações nas estratégias de ensino e impactando diretamente os indicadores de aprendizagem.

Recomenda-se, portanto:

- A continuidade e fortalecimento das políticas públicas com foco na equidade e qualidade da educação;
- A ampliação de investimentos na primeira infância;
- O incentivo à formação continuada dos profissionais da educação;
- O aprimoramento dos mecanismos de monitoramento e avaliação das metas do PME;
- A intensificação das ações de colaboração entre município, estado e União, com vistas a superar os desafios compartilhados.

O ciclo de monitoramento até 2024 permitiu consolidar um panorama realista da situação educacional de Nova Fátima e servirá como base para a futura avaliação e revisão do Plano, prevista para 2025, com ampla participação social e foco na garantia do direito à educação de qualidade para todos.



Município de Nova Fátima – Estado do Paraná

CNPJ – 75.828.418/0001-90

Rua Dr. Aloysio de Barros Tostes, 420 – centro

CEP 86.310-000 - Nova Fátima – PR

☎ 0** 43 3552-1122

3. ANEXO

Fotografias





Município de Nova Fátima – Estado do Paraná

CNPJ – 75.828.418/0001-90

Rua Dr. Aloysio de Barros Tostes, 420 – centro
CEP 86.310-000 - Nova Fátima – PR
☎ 0** 43 3552-1122

Cópia de atas de reunião

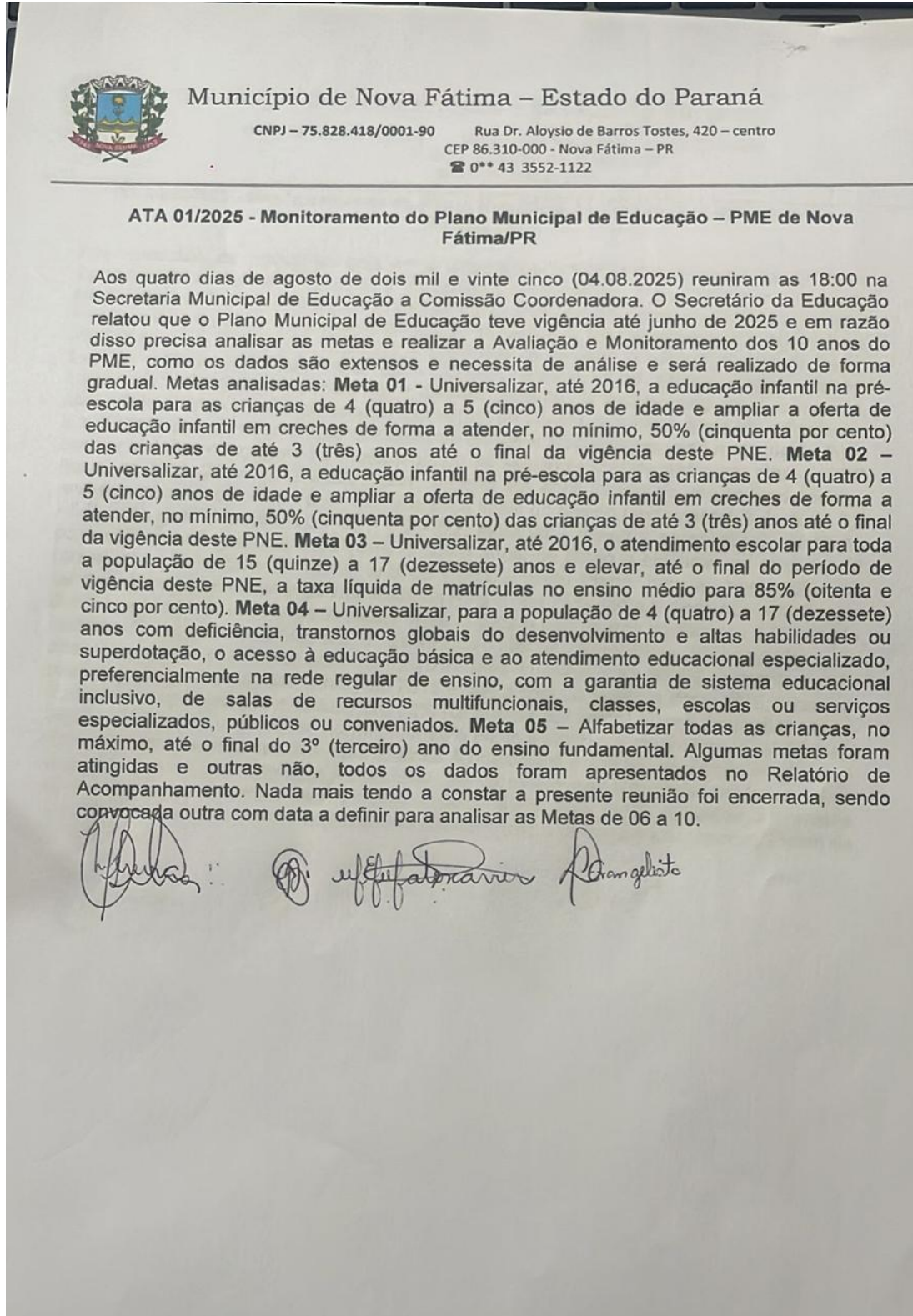



Município de Nova Fátima – Estado do Paraná

CNPJ – 75.828.418/0001-90

Rua Dr. Aloysio de Barros Tostes, 420 – centro
CEP 86.310-000 - Nova Fátima – PR
☎ 0** 43 3552-1122





Município de Nova Fátima – Estado do Paraná

CNPJ – 75.828.418/0001-90

Rua Dr. Aloysio de Barros Tostes, 420 – centro
CEP 86.310-000 - Nova Fátima – PR
☎ 0** 43 3552-1122

ATA 02/2025 - Monitoramento do Plano Municipal de Educação – PME de Nova Fátima/PR

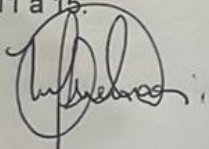
Aos onze dias de agosto de dois mil e vinte cinco (11.08.2025) reuniram as 18:00 na Secretaria Municipal de Educação a Comissão Coordenadora. O Secretário da Educação relatou que o Plano Municipal de Educação teve vigência até junho de 2025 e em razão disso precisa analisar as metas e realizar a Avaliação e Monitoramento dos 10 anos do PME, como os dados são extensos e necessita de análise e será realizado de forma gradual. Metas analisadas: **Meta 06** – Oferecer educação em tempo integral em, no mínimo, 50% (cinquenta por cento) das escolas públicas, de forma a atender, pelo menos, 25% (vinte e cinco por cento) dos(as) alunos(as) da educação básica. **Meta 07** – Fomentar a qualidade da educação básica em todas as etapas e modalidades, com melhoria do fluxo escolar e da aprendizagem de modo a atingir as seguintes médias nacionais para o IDEB nos anos 2015, 2017, 2019 e 2021, com respeito aos anos iniciais do ensino fundamental, respectivamente: 5,2 - 5,5 - 5,7 - 6,0; aos anos finais do ensino fundamental: 4,7 - 5,0 - 5,2 - 5,5; e ao ensino médio: 4,3 - 4,7 - 5,0 - 5,2. **Meta 08** – Elevar a escolaridade média da população de 18 (dezoito) a 29 (vinte e nove) anos, de modo a alcançar, no mínimo, 12 (doze) anos de estudo no último ano de vigência deste Plano, para as populações do campo, da região de menor escolaridade no País e dos 25% (vinte e cinco por cento) mais pobres, e igualar a escolaridade média entre negros e não negros declarados à Fundação Instituto Brasileiro de Geografia e Estatística - IBGE. **Meta 09** – Elevar a taxa de alfabetização da população com 15 (quinze) anos ou mais para 93,5% (noventa e três inteiros e cinco décimos por cento) até 2015 e, até o final da vigência deste PNE, erradicar o analfabetismo absoluto e reduzir em 50% (cinquenta por cento) a taxa de analfabetismo funcional. **Meta 10** – Oferecer, no mínimo, 25% (vinte e cinco por cento) das matrículas de educação de jovens e adultos, nos ensinos fundamental e médio, na forma integrada à educação profissional. Algumas metas foram atingidas e outras não, todos os dados foram apresentados no Relatório de Acompanhamento. Nada mais tendo a constar a presente reunião foi encerrada, sendo convocada outra com data a definir para analisar as Metas de 11 a 15.

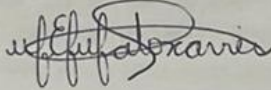
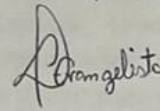

Município de Nova Fátima – Estado do Paraná

CNPJ – 75.828.418/0001-90

Rua Dr. Aloysio de Barros Tostes, 420 – centro
CEP 86.310-000 - Nova Fátima – PR
☎ 0** 43 3552-1122



Município de Nova Fátima – Estado do Paraná

CNPJ – 75.828.418/0001-90

Rua Dr. Aloysio de Barros Tostes, 420 – centro
CEP 86.310-000 - Nova Fátima – PR
☎ 0** 43 3552-1122

ATA 03/2025 - Monitoramento do Plano Municipal de Educação – PME de Nova Fátima/PR

Aos vinte cinco dias de agosto de dois mil e vinte cinco (25.08.2025) reuniram as 18:00 na Secretaria Municipal de Educação a Comissão Coordenadora. O Secretário da Educação relatou que o Plano Municipal de Educação teve vigência até junho de 2025 e em razão disso precisa analisar as metas e realizar a Avaliação e Monitoramento dos 10 anos do PME, como os dados são extensos e necessita de análise e será realizado de forma gradual. Metas analisadas: **Meta 11** – Triplicar as matrículas da educação profissional técnica de nível médio, assegurando a qualidade da oferta e pelo menos 50% (cinquenta por cento) da expansão no segmento público. **Meta 12** – Elevar a taxa bruta de matrícula na educação superior para 50% (cinquenta por cento) e a taxa líquida para 33% (trinta e três por cento) da população de 18 (dezoito) a 24 (vinte e quatro) anos, assegurada a qualidade da oferta e expansão para, pelo menos, 40% (quarenta por cento) das novas matrículas, no segmento público. **Meta 13** – Elevar a qualidade da educação superior e ampliar a proporção de mestres e doutores do corpo docente em efetivo exercício no conjunto do sistema de educação superior para 75% (setenta e cinco por cento), sendo, do total, no mínimo, 35% (trinta e cinco por cento) doutores. **Meta 14** – Elevar gradualmente o número de matrículas na pós-graduação stricto sensu, de modo a atingir a titulação anual de 60.000 (sessenta mil) mestres e 25.000 (vinte e cinco mil) doutores. **Meta 15** – Garantir, em regime de colaboração entre a União, os Estados, o Distrito Federal e os Municípios, no prazo de 1 (um) ano de vigência deste PNE, política nacional de formação dos profissionais da educação de que tratam os incisos I, II e III do caput do art. 61 da Lei nº 9.394, de 20 de dezembro de 1996, assegurado que todos os professores e as professoras da educação básica possuam formação específica de nível superior, obtida em curso de licenciatura na área de conhecimento em que atuam. As metas de 11 a 14 não se aplicam ao município. Apenas a meta 15 é da alçada municipal, todos os dados foram apresentados no Relatório de Acompanhamento. Nada mais tendo a constar a presente reunião foi encerrada, sendo convocada outra com data a definir para analisar as Metas de 16 a 20.



Município de Nova Fátima – Estado do Paraná

CNPJ – 75.828.418/0001-90

Rua Dr. Aloysio de Barros Tostes, 420 – centro
CEP 86.310-000 - Nova Fátima – PR
☎ 0** 43 3552-1122



Município de Nova Fátima – Estado do Paraná

CNPJ – 75.828.418/0001-90

Rua Dr. Aloysio de Barros Tostes, 420 – centro
CEP 86.310-000 - Nova Fátima – PR
☎ 0** 43 3552-1122

ATA 04/2025 - Monitoramento do Plano Municipal de Educação – PME de Nova Fátima/PR

Aos três dias de setembro de dois mil e vinte cinco (03.09.2025) reuniram as 18:00 na Secretaria Municipal de Educação a Comissão Coordenadora. O Secretário da Educação relatou que o Plano Municipal de Educação teve vigência até junho de 2025 e em razão disso precisa analisar as metas e realizar a Avaliação e Monitoramento dos 10 anos do PME, como os dados são extensos e necessita de análise e será realizado de forma gradual. Metas analisadas: **Meta 16** - Formar, em nível de pós-graduação, 50% (cinquenta por cento) dos professores da educação básica, até o último ano de vigência deste PNE, e garantir a todos(as) os(as) profissionais da educação básica formação continuada em sua área de atuação, considerando as necessidades, demandas e contextualizações dos sistemas de ensino. **Meta 17** – Valorizar os(as) profissionais do magistério das redes públicas de educação básica de forma a equiparar seu rendimento médio ao dos(as) demais profissionais com escolaridade equivalente, até o final do sexto ano de vigência deste PNE. **Meta 18** – Assegurar, no prazo de 2 (dois) anos, a existência de planos de carreira para os(as) profissionais da educação básica e superior pública de todos os sistemas de ensino, e, para o plano de carreira dos(as) profissionais da educação básica pública, tomar como referência o piso salarial nacional profissional, definido em Lei Federal, nos termos do inciso VIII do art. 206 da Constituição Federal. **Meta 19** – Assegurar condições, no prazo de 2 (dois) anos, para a efetivação da gestão democrática da educação, associada a critérios técnicos de mérito e desempenho e à consulta pública à comunidade escolar, no âmbito das escolas públicas, prevendo recursos e apoio técnico da união para tanto. **Meta 20** - Ampliar o investimento público em educação pública de forma a atingir, no mínimo, o patamar de 7% (sete por cento) do produto interno bruto - PIB do país no 5º (quinto) ano de vigência desta Lei e, no mínimo, o equivalente a 10% (dez por cento) do PIB ao final do decênio. Concluído o relatório de monitoramento e avaliação de todas as metas, o presente de Relatório de Monitoramento do Plano Municipal de Educação – PME de Nova Fátima/PR de acordo com Lei Municipal nº 1.953/2025 (prorrogada pela Lei Municipal 2.519/2025) foi aprovado pela Secretaria de Educação e Comissão Organizadora e enviada para Equipe Técnica conforme decreto 192/2025 para aprovação e publicação em diário oficial. A convocação será feita pela Secretaria de Educação para todos os componentes da Equipe Técnica para realizar a reunião em 20 de outubro de 2025. Nada mais havendo a constar, deu-se por encerrada a presente reunião.



Município de Nova Fátima – Estado do Paraná

CNPJ – 75.828.418/0001-90

Rua Dr. Aloysio de Barros Tostes, 420 – centro
CEP 86.310-000 - Nova Fátima – PR
☎ 0** 43 3552-1122

Listas de presença de reuniões

 Município de Nova Fátima – Estado do Paraná
CNPJ – 75.828.418/0001-90 Rua Dr. Aloysio de Barros Tostes, 420 – centro
CEP 86.310-000 - Nova Fátima – PR
☎ 0** 43 3552-1122

**LISTA DE PRESENÇA – REUNIÃO FINAL DA EQUIPE TÉCNICA
PLANO MUNICIPAL DE EDUCAÇÃO**

DATA: 20 DE OUTUBRO DE 2025
HORÁRIO: 18:30
LOCAL: SECRETARIA MUNICIPAL DE EDUCAÇÃO

NOME	ASSINATURA
Willian Pereira da Silva	<i>[Handwritten signature]</i>
Maria Célia Vergílio	<i>[Handwritten signature]</i>
Nair de Souza Santos	<i>[Handwritten signature]</i>
Kaylly Alexandra Ogg dos Santos Sampaio Câmara	<i>[Handwritten signature]</i>
Alex Aparecido Soares	<i>[Handwritten signature]</i>
Gilberto Almeida Gabriel Pereira	<i>[Handwritten signature]</i>
Adriana Selim Rodrigues Ribeiro	<i>[Handwritten signature]</i>
Natiele Aparecida Campos Zorzin	<i>[Handwritten signature]</i>
Patrícia Aparecida da Costa Faustino	<i>[Handwritten signature]</i>
Juliana Silveira Belinelli de Lima	<i>[Handwritten signature]</i>
Raquel Paulino Carvalho de Campos	<i>[Handwritten signature]</i>
Valdirene de Fátima Saragoza Fernandes Teluski	<i>[Handwritten signature]</i>
Vanessa Balarin Yamauti Izidorio	<i>[Handwritten signature]</i>
Maria Zilda de Lima Chaek	<i>[Handwritten signature]</i>
Elisa Ângela Ribeiro Gonçalves	<i>[Handwritten signature]</i>
Livia Carla Evangelista (Coordenação Monitoramento)	<i>[Handwritten signature]</i>
Gisleine Bonifácio Silva (Coordenação Monitoramento)	<i>[Handwritten signature]</i>
Marciana Egídia de Matos Xavier (Coordenação Monitoramento)	<i>[Handwritten signature]</i>
<i>Maria Ingelica Ribeiro Rosa</i>	<i>[Handwritten signature]</i>



Município de Nova Fátima – Estado do Paraná

CNPJ – 75.828.418/0001-90

Rua Dr. Aloysio de Barros Tostes, 420 – centro

CEP 86.310-000 - Nova Fátima – PR

☎ 0** 43 3552-1122

Reportagens

https://www.portalfatimense.com.br/noticia/em-10-anos-educacao-de-nova-fatima-atinge- apenas-3-das-20-metas-do-plano-municipal-de-educacao?fbclid=IwY2xjawNk-slleHRuA2F1bQIxMQABHpn5SHcZh7pDxCVZyE-qZAyo9iRP7z8eu4KzfD8sXJZ2-ixt6GE-KqFoBLP1_aem_kl87EnJKcE2XrvK2uTBI9A

NOVA FÁTIMA

Em 10 anos, Educação de Nova Fátima atinge apenas 3 das 20 metas do Plano Municipal de Educação

O documento, que avalia o período de 2014 a 2024, aponta o baixo cumprimento das metas educacionais durante os oito anos da gestão do ex-prefeito Roberto Carlos Messias (Carlão Messias), que deixou a educação municipal em situação crítica.